



ΕΠΙΧΕΙΡΗΣΙΑΚΟ ΠΡΟΓΡΑΜΜΑ
«ΑΝΑΤΟΛΙΚΗ ΜΑΚΕΔΟΝΙΑ ΘΡΑΚΗ
2014-2020»



ΔΗΜΟΣ ΜΥΚΗΣ

ΠΡΑΞΗ

Σμίνθη 03-08-2023

Αριθ. πρωτ. : 4600

«ΠΡΟΜΗΘΕΙΑ ΚΑΙ ΕΓΚΑΤΑΣΤΑΣΗ ΣΥΣΤΗΜΑΤΟΣ ΤΗΛΕΜΕΤΡΙΑΣ ΚΑΙ ΕΛΕΓΧΟΥ ΔΙΑΡΡΩΝ ΓΙΑ ΤΗΝ ΠΑΡΑΚΟΛΟΥΘΗΣΗ ΤΩΝ ΔΙΚΤΥΩΝ ΥΔΡΕΥΣΗΣ 12 ΟΙΚΙΣΜΩΝ ΤΟΥ ΔΗΜΟΥ ΜΥΚΗΣ»

**Διακήρυξη Σύμβασης
Προμήθειας με Ανοικτή Διαδικασία μέσω ΕΣΗΔΗΣ**

Περιεχόμενα

ΥΠΟΔΕΙΓΜΑ ΔΙΑΚΗΡΥΞΗΣ ΓΙΑ ΣΥΜΒΑΣΕΙΣ ΠΡΟΜΗΘΕΙΩΝ ΜΕ ΑΝΟΙΚΤΗ ΔΙΑΔΙΚΑΣΙΑ ΜΕΣΩ ΕΣΗΔΗΣ..... ΣΦΑΛΜΑ! ΔΕΝ ΕΧΕΙ ΟΡΙΣΤΕΙ ΣΕΛΙΔΟΔΕΙΚΤΗΣ.

ΠΕΡΙΕΧΟΜΕΝΑ	2
1. ΑΝΑΘΕΤΩΝ ΦΟΡΕΑΣ ΚΑΙ ΑΝΤΙΚΕΙΜΕΝΟ ΣΥΜΒΑΣΗΣ	4
1.1 ΣΤΟΙΧΕΙΑ ΑΝΑΘΕΤΟΝΤΑ ΦΟΡΕΑ.....	4
1.2 ΣΤΟΙΧΕΙΑ ΔΙΑΔΙΚΑΣΙΑΣ-ΧΡΗΜΑΤΟΔΟΤΗΣΗ	5
1.3 ΣΥΝΟΠΤΙΚΗ ΠΕΡΙΓΡΑΦΗ ΦΥΣΙΚΟΥ ΚΑΙ ΟΙΚΟΝΟΜΙΚΟΥ ΑΝΤΙΚΕΙΜΕΝΟΥ ΤΗΣ ΣΥΜΒΑΣΗΣ.....	6
1.4 ΘΕΣΜΙΚΟ ΠΛΑΙΣΙΟ	9
1.5 ΠΡΟΘΕΣΜΙΑ ΠΑΡΑΛΑΒΗΣ ΠΡΟΣΦΟΡΩΝ	11
1.6 ΔΗΜΟΣΙΟΤΗΤΑ	12
1.7 ΑΡΧΕΣ ΕΦΑΡΜΟΖΟΜΕΝΕΣ ΣΤΗ ΔΙΑΔΙΚΑΣΙΑ ΣΥΝΑΨΗΣ.....	13
2. ΓΕΝΙΚΟΙ ΚΑΙ ΕΙΔΙΚΟΙ ΟΡΟΙ ΣΥΜΜΕΤΟΧΗΣ	14
2.1 ΓΕΝΙΚΕΣ ΠΛΗΡΟΦΟΡΙΕΣ	14
2.1.1 Έγγραφα της σύμβασης.....	14
2.1.2 Επικοινωνία - Πρόσβαση στα έγγραφα της Σύμβασης.....	14
2.1.3 Παροχή Διευκρινίσεων	14
2.1.4 Γλώσσα.....	15
2.1.5 Εγγυήσεις.....	15
2.1.6 Προστασία Προσωπικών Δεδομένων	16
2.2 ΔΙΚΑΙΩΜΑ ΣΥΜΜΕΤΟΧΗΣ - ΚΡΙΤΗΡΙΑ ΠΟΙΟΤΙΚΗΣ ΕΠΙΛΟΓΗΣ	16
2.2.1 Δικαίωμα συμμετοχής	16
2.2.2 Εγγύηση συμμετοχής	17
2.2.3 Λόγοι αποκλεισμού.....	18
2.2.4 Καταλληλότητα άσκησης επαγγελματικής δραστηριότητας	23
2.2.5 Οικονομική και χρηματοοικονομική επάρκεια	24
2.2.6 Τεχνική και επαγγελματική ικανότητα.....	24
2.2.7 Πρότυπα διασφάλισης ποιότητας	25
2.2.8 Στήριξη στην ικανότητα τρίτων – Υπεργολαβία	26
2.2.8.1. Στήριξη στην ικανότητα τρίτων	26
2.2.8.2. Υπεργολαβία.....	27
2.2.9 Κανόνες απόδειξης ποιοτικής επιλογής.....	27
2.2.9.1 Προκαταρκτική απόδειξη κατά την υποβολή προσφορών	27
2.2.9.2 Αποδεικτικά μέσα	29
2.3 ΚΡΙΤΗΡΙΑ ΑΝΑΘΕΣΗΣ.....	38
2.3.1 Κριτήριο ανάθεσης	38
2.3.2 Βαθμολόγηση και κατάταξη προσφορών].....	41
2.3.3 Ηλεκτρονικοί πλειστηριασμοί.....	41
2.4 ΚΑΤΑΡΤΙΣΗ - ΠΕΡΙΕΧΟΜΕΝΟ ΠΡΟΣΦΟΡΩΝ	41
2.4.1 Γενικοί όροι υποβολής προσφορών	41
2.4.2 Χρόνος και Τρόπος υποβολής προσφορών	42
2.4.3 Περιεχόμενα Φακέλου «Δικαιολογητικά Συμμετοχής- Τεχνική Προσφορά»	45
2.4.3.1 Δικαιολογητικά Συμμετοχής.....	45
2.4.3.2 Τεχνική προσφορά.....	45
2.4.4 Περιεχόμενα Φακέλου «Οικονομική Προσφορά» / Τρόπος σύνταξης και υποβολής οικονομικών προσφορών.....	47
2.4.5 Χρόνος ισχύος των προσφορών.....	47
2.4.6 Λόγοι απόρριψης προσφορών.....	48
3. ΔΙΕΝΕΡΓΕΙΑ ΔΙΑΔΙΚΑΣΙΑΣ - ΑΞΙΟΛΟΓΗΣΗ ΠΡΟΣΦΟΡΩΝ	50
3.1 ΑΠΟΣΦΡΑΓΙΣΗ ΚΑΙ ΑΞΙΟΛΟΓΗΣΗ ΠΡΟΣΦΟΡΩΝ	50
3.1.1 Ηλεκτρονική αποσφράγιση προσφορών	50
3.1.2 Αξιολόγηση προσφορών.....	50
3.2 ΠΡΟΣΚΛΗΣΗ ΥΠΟΒΟΛΗΣ ΔΙΚΑΙΟΛΟΓΗΤΙΚΩΝ ΠΡΟΣΩΡΙΝΟΥ ΑΝΑΔΟΧΟΥ - ΔΙΚΑΙΟΛΟΓΗΤΙΚΑ ΠΡΟΣΩΡΙΝΟΥ ΑΝΑΔΟΧΟΥ	53
3.3 ΚΑΤΑΚΥΡΩΣΗ - ΣΥΝΑΨΗ ΣΥΜΒΑΣΗΣ	54

3.4	ΠΡΟΔΙΚΑΣΤΙΚΕΣ ΠΡΟΣΦΥΓΕΣ - ΠΡΟΣΩΡΙΝΗ ΚΑΙ ΟΡΙΣΤΙΚΗ ΔΙΚΑΣΤΙΚΗ ΠΡΟΣΤΑΣΙΑ	55
3.5	ΜΑΤΑΙΩΣΗ ΔΙΑΔΙΚΑΣΙΑΣ	58
4.	ΟΡΟΙ ΕΚΤΕΛΕΣΗΣ ΤΗΣ ΣΥΜΒΑΣΗΣ	59
4.1	ΕΓΓΥΗΣΕΙΣ (ΚΑΛΗΣ ΕΚΤΕΛΕΣΗΣ, ΠΡΟΚΑΤΑΒΟΛΗΣ, ΚΑΛΗΣ ΛΕΙΤΟΥΡΓΙΑΣ)	59
4.2	ΣΥΜΒΑΤΙΚΟ ΠΛΑΙΣΙΟ - ΕΦΑΡΜΟΣΤΕΑ ΝΟΜΟΘΕΣΙΑ	60
4.3	ΌΡΟΙ ΕΚΤΕΛΕΣΗΣ ΤΗΣ ΣΥΜΒΑΣΗΣ.....	60
4.4	ΥΠΕΡΓΟΛΑΒΙΑ	60
4.5	ΤΡΟΠΟΠΟΙΗΣΗ ΣΥΜΒΑΣΗΣ ΚΑΤΑ ΤΗ ΔΙΑΡΚΕΙΑ ΤΗΣ	61
4.6	ΔΙΚΑΙΩΜΑ ΜΟΝΟΜΕΡΟΥΣ ΛΥΣΗΣ ΤΗΣ ΣΥΜΒΑΣΗΣ	62
5.	ΕΙΔΙΚΟΙ ΟΡΟΙ ΕΚΤΕΛΕΣΗΣ ΤΗΣ ΣΥΜΒΑΣΗΣ	63
5.1	ΤΡΟΠΟΣ ΠΛΗΡΩΜΗΣ	63
5.2	ΚΗΡΥΞΗ ΟΙΚΟΝΟΜΙΚΟΥ ΦΟΡΕΑ ΕΚΠΤΩΤΟΥ - ΚΥΡΩΣΕΙΣ	64
5.3	ΔΙΟΙΚΗΤΙΚΕΣ ΠΡΟΣΦΥΓΕΣ ΚΑΤΑ ΤΗ ΔΙΑΔΙΚΑΣΙΑ ΕΚΤΕΛΕΣΗΣ ΤΩΝ ΣΥΜΒΑΣΕΩΝ	66
5.4	ΔΙΚΑΣΤΙΚΗ ΕΠΙΛΥΣΗ ΔΙΑΦΟΡΩΝ	66
6.	ΧΡΟΝΟΣ ΚΑΙ ΤΡΟΠΟΣ ΕΚΤΕΛΕΣΗΣ	67
6.1	ΧΡΟΝΟΣ ΠΑΡΑΔΟΣΗΣ ΑΓΑΘΩΝ	67
6.2	ΠΑΡΑΛΑΒΗ ΑΓΑΘΩΝ - ΧΡΟΝΟΣ ΚΑΙ ΤΡΟΠΟΣ ΠΑΡΑΛΑΒΗΣ ΑΓΑΘΩΝ	67
6.3	ΕΙΔΙΚΟΙ ΟΡΟΙ ΝΑΥΛΩΣΗΣ – ΑΣΦΑΛΙΣΗΣ - ΑΝΑΚΟΙΝΩΣΗΣ ΦΟΡΤΩΣΗΣ ΚΑΙ ΠΟΙΟΤΙΚΟΥ ΕΛΕΓΧΟΥ ΣΤΟ ΕΞΩΤΕΡΙΚΟ	68
6.4	ΑΠΟΡΡΙΨΗ ΣΥΜΒΑΤΙΚΩΝ ΑΓΑΘΩΝ – ΑΝΤΙΚΑΤΑΣΤΑΣΗ	68
6.5	ΔΕΙΓΜΑΤΑ – ΔΕΙΓΜΑΤΟΛΗΨΙΑ – ΕΡΓΑΣΤΗΡΙΑΚΕΣ ΕΞΕΤΑΣΕΙΣ	69
6.6	ΕΓΓΥΗΜΕΝΗ ΛΕΙΤΟΥΡΓΙΑ ΠΡΟΜΗΘΕΙΑΣ.....	69
6.7	ΑΝΑΠΡΟΣΑΡΜΟΓΗ ΤΙΜΗΣ	70
6.8	ΕΠΙΚΑΙΡΟΠΟΙΗΣΗ ΤΕΧΝΙΚΩΝ ΠΡΟΔΙΑΓΡΑΦΩΝ ΚΑΤΑ ΤΗΝ ΕΚΤΕΛΕΣΗ ΤΗΣ ΣΥΜΒΑΣΗΣ	70
ΠΑΡΑΡΤΗΜΑΤΑ	72	
	ΠΑΡΑΡΤΗΜΑ 1 – ΤΕΧΝΙΚΗ ΠΕΡΙΓΡΑΦΗ.....	72
	ΠΑΡΑΡΤΗΜΑ 2 – ΤΕΧΝΙΚΕΣ ΠΡΟΔΙΑΓΡΑΦΕΣ	110
	ΠΑΡΑΡΤΗΜΑ 3 – ΠΙΝΑΚΕΣ ΥΛΙΚΩΝ ΑΝΑ ΤΣΕ.....	111
	ΠΑΡΑΡΤΗΜΑ 4 – ΔΙΑΣΤΑΣΙΟΛΟΓΗΣΗ PLC	112
	ΠΑΡΑΡΤΗΜΑ 5 – ΤΙΜΟΛΟΓΙΟ ΜΕΛΕΤΗΣ ΠΡΟΜΗΘΕΙΑΣ	113
	ΠΑΡΑΡΤΗΜΑ 6 – ΠΡΟΫΠΟΛΟΓΙΣΜΟΣ ΜΕΛΕΤΗΣ ΠΡΟΜΗΘΕΙΑΣ	114
	ΠΑΡΑΡΤΗΜΑ 7 – ΕΙΔΙΚΗ ΣΥΓΓΡΑΦΗ ΥΠΟΧΡΕΩΣΕΩΝ & ΓΕΝΙΚΗ ΣΥΓΓΡΑΦΗ ΥΠΟΧΡΕΩΣΕΩΝ	115
	ΠΑΡΑΡΤΗΜΑ 8 – ΕΥΡΩΠΑΪΚΟ ΕΝΙΑΙΟ ΕΓΓΡΑΦΟ ΣΥΜΒΑΣΗΣ (ΕΕΕΣ)	116
	ΠΑΡΑΡΤΗΜΑ 9 – ΥΠΟΔΕΙΓΜΑ ΤΕΧΝΙΚΗΣ ΠΡΟΣΦΟΡΑΣ	117
	ΠΑΡΑΡΤΗΜΑ 10 – ΥΠΟΔΕΙΓΜΑ ΟΙΚΟΝΟΜΙΚΗΣ ΠΡΟΣΦΟΡΑΣ & ΤΙΜΟΛΟΓΙΟΥ ΠΡΟΣΦΟΡΑΣ.....	118
	ΠΑΡΑΡΤΗΜΑ 11 – ΜΕΛΕΤΗ ΕΠΙΚΟΙΝΩΝΙΑΣ ΤΣΕ	119
	ΠΑΡΑΡΤΗΜΑ 12 – ΣΧΕΔΙΑ ΜΕΛΕΤΗΣ	120
	ΠΑΡΑΡΤΗΜΑ 13 – ΕΝΗΜΕΡΩΣΗ ΕΠΕΞΕΡΓΑΣΙΑΣ ΠΡΟΣΩΠΙΚΩΝ ΔΕΔΟΜΕΝΩΝ	121
	ΠΑΡΑΡΤΗΜΑ 14 – ΣΧΕΔΙΟ ΣΥΜΒΑΣΗΣ	122
	ΠΑΡΑΡΤΗΜΑ 15 – ΥΠΟΔΕΙΓΜΑ ΠΕΡΙΕΧΟΜΕΝΟΥ Υ.Δ. ΠΕΡΙ ΜΗ ΡΩΣΙΚΗΣ ΕΜΠΛΟΚΗΣ.....	123

1. ΑΝΑΘΕΤΩΝ ΦΟΡΕΑΣ ΚΑΙ ΑΝΤΙΚΕΙΜΕΝΟ ΣΥΜΒΑΣΗΣ

1.1 Στοιχεία Αναθέτοντα φορέα

Επωνυμία	ΔΗΜΟΣ ΜΥΚΗΣ
Αριθμός Φορολογικού Μητρώου (Α.Φ.Μ.)	997615160
Κωδικός Αναθέτοντα φορέα για την ηλεκτρονική τιμολόγηση ¹	-
Ταχυδρομική διεύθυνση	Σμίνθη Ν. Ξάνθης
Πόλη	Ξάνθη
Ταχυδρομικός Κωδικός	67100
Χώρα ²	ΕΛΛΑΔΑ
Κωδικός NUTS ³	EL512
Τηλέφωνο	2541352300
Ηλεκτρονικό Ταχυδρομείο (e-mail)	info@dimosmykis.gr
Αρμόδιος για πληροφορίες ⁴	
Γενική Διεύθυνση στο διαδίκτυο (URL)	http://www.dimosmykis.gr/
Διεύθυνση του προφίλ αγοραστή στο διαδίκτυο (URL) ⁵	

Είδος Αναθέτοντα φορέα

Ο Αναθέτων φορέας είναι ⁶ ο ΔΗΜΟΣ ΜΥΚΗΣ (μη κεντρικός Αναθέτων φορέας) και ανήκει στην Γενική Κυβέρνηση (υποτομέας ΟΤΑ)⁷

Κύρια δραστηριότητα Α.Φ.⁸

Η κύρια δραστηριότητα του αναθέτοντα φορέα είναι η είναι η παροχή γενικών δημόσιων υπηρεσιών (με σκοπό την ανάπτυξη και τη συνεχή βελτίωση των συμφερόντων και της ποιότητας ζωής της τοπικής κοινωνίας).

Εφαρμοστέο εθνικό δίκαιο είναι το Ελληνικό Δίκαιο και εφαρμόζονται οι διατάξεις του Βιβλίου ΙΙ του Ν.4412/2016 ⁹ :

¹ Άρθρο 53 παρ. 2 περ. α του ν. 4412/2016. Ο κωδικός του αναθέτοντα φορέα για την ηλεκτρονική τιμολόγηση, όπως αυτός προσδιορίζεται στον επίσημο ιστότοπο της ΓΓΠΣΔΔ. Πρβλ. Απόφαση αριθμ. 63446/2021 Κ.Υ.Α (Β' 2338/02.06.2021) των Υπουργών Οικονομικών – Ανάπτυξης και Επενδύσεων – Επικρατείας «Καθορισμός Εθνικού Μορφότυπου ηλεκτρονικού τιμολογίου στο πλαίσιο των Δημοσίων Συμβάσεων», άρθρο 3 παρ.6, πεδίο «ΒΤ-46: Κωδικός αγοραστή», σε συνδυασμό με το πεδίο «ΒΤ-10: Στοιχείο αναφοράς Αγοραστή».

² Μόνο για συμβάσεις άνω των ορίων

³ Μόνο για συμβάσεις άνω των ορίων

⁴ Συμπληρώνεται το όνομα, η διεύθυνση, ο αριθμός τηλεφώνου, η διεύθυνση ηλεκτρονικού ταχυδρομείου (e-mail) της υπηρεσίας που διενεργεί τον διαγωνισμό, καθώς και ο αρμόδιος υπάλληλος της υπηρεσίας αυτής, άρθρο 53 παρ. 2 περ. γ του ν. 4412/2016

⁵ Εφόσον υπάρχει και για συμβάσεις άνω των ορίων

⁶ Αναφέρεται το είδος της Α.Α., πχ Υπουργείο, Περιφέρεια, Αποκεντρωμένη Διοίκηση, Νοσοκομείο, Δήμος, ΑΕ του Δημοσίου κλπ και αν αποτελεί “κεντρική κυβερνητική αρχή (ΚΚΑ)” ή “μη κεντρική αναθέτουσα αρχή” κατά την έννοια του άρθρου 2 παρ. 1 περ. 2 και 3 του ν. 4412/2016

⁷ Αναφέρεται σε ποια υποδιαίρεση του δημόσιου τομέα ανήκει η Α.Α.: α) Γενική Κυβέρνηση (Υποτομέας Κεντρικής Κυβέρνησης, Υποτομέας ΟΤΑ, Υποτομέας ΟΚΑ) ή β) Δημόσιος Τομέας (Πλην Γενικής Κυβέρνησης) κατά τις υποδιαίρεσεις του άρθρου 14 του ν. 4270/14.

⁸ Επιλέγεται η κύρια δραστηριότητα της Α.Α., βλέπε και Παράρτημα ΙΙ (Προκήρυξη Σύμβασης), Τμήμα Ι, παρ 1.5, Εκτελεστικού Κανονισμού (ΕΕ) 2015/1986 της Επιτροπής (L 296). α) Γενικές δημόσιες υπηρεσίες β) Άμυνα, γ) Δημόσια τάξη και ασφάλεια, δ) Περιβάλλον, ε) Οικονομικές και δημοσιονομικές υποθέσεις, στ) Υγεία, ζ) Στέγαση και υποδομές κοινής ωφέλειας, η) Κοινωνική προστασία, θ) Αναψυχή, πολιτισμός και θρησκεία, ι) Εκπαίδευση, ια) Τυχόν άλλη δραστηριότητα.

⁹ Συμπληρώνεται το εφαρμοστέο νομικό πλαίσιο (χώρα και νομοθέτημα/ματα)

Στοιχεία Επικοινωνίας¹⁰

- α) Τα έγγραφα της σύμβασης είναι διαθέσιμα για ελεύθερη, πλήρη, άμεση & δωρεάν ηλεκτρονική πρόσβαση μέσω της Διαδικτυακής Πύλης (www.promitheus.gov.gr) του ΟΠΣ ΕΣΗΔΗΣ.¹¹
- β) Κάθε είδους επικοινωνία και ανταλλαγή πληροφοριών πραγματοποιείται μέσω του ΕΣΗΔΗΣ Προμήθειες και Υπηρεσίες (εφεξής ΕΣΗΔΗΣ), το οποίο είναι προσβάσιμο από τη Διαδικτυακή Πύλη (www.promitheus.gov.gr) του ΟΠΣ ΕΣΗΔΗΣ.
- γ) Περαιτέρω πληροφορίες είναι διαθέσιμες από:
την προαναφερθείσα Γενική Διεύθυνση στο διαδίκτυο (URL): www.promitheus.gov.gr ή www.dimosmykis.gr

1.2 Στοιχεία Διαδικασίας-Χρηματοδότηση**Είδος διαδικασίας**

Ο διαγωνισμός θα διεξαχθεί με την ανοικτή διαδικασία του άρθρου 264 του ν. 4412/16.

Χρηματοδότηση της σύμβασης¹²

Φορέας χρηματοδότησης της παρούσας σύμβασης είναι η Περιφέρεια Ανατολικής Μακεδονίας και Θράκης, Ειδική Υπηρεσία Διαχείρισης Ε.Π. Περιφέρειας Ανατολικής Μακεδονίας & Θράκης, Πρόγραμμα «Ανατολική Μακεδονία Θράκη 2014-2020», Άξονας Προτεραιότητας «Βελτίωση της ελκυστικότητας της Περιφέρειας ως τόπου εγκατάστασης επιχειρήσεων και ατόμων». Η δαπάνη για την εν λόγω σύμβαση βαρύνει την με Κ.Α.: 63-7135.000 σχετική πίστωση του τακτικού προϋπολογισμού του οικονομικού έτους 2023 του Δήμου Μύκης.¹³

Για την παρούσα διαδικασία έχει εκδοθεί η με αρ. πρωτ. 5375/13-10-2021 (ΑΔΑ:9ΡΤΠ7ΛΒ-ΟΑΙ) Απόφαση Ένταξης της Πράξης για την έγκριση δέσμευσης προϋπολογισμού ποσού 1.436.920,00 € (χωρίς Φ.Π.Α.) σε βάρος του ενάρθρου έργου 2021ΕΠ03110038 της ΣΑΕΠ-031/1 του Π.Δ.Ε. και η υπ' αρ. πρωτ. 113563/19-10-2021(ΑΔΑ:Ψ6ΠΗ46ΜΤΛΡ-ΩΟΘ) Απόφαση του ΥΦΥΠΟΥΡΓΟΥ ΑΝΑΠΤΥΞΗΣ ΚΑΙ ΕΠΕΝΔΥΣΕΩΝ με την οποία εγκρίθηκε η ΣΑΕΠ- 031/1.

Για την παρούσα διαδικασία έχει εκδοθεί η απόφαση με αρ. πρωτ. 4359/26-07-2023 (ΑΔΑΜ 23REQ013157749, ΑΔΑ: 6Ω05ΩΚΛ-ΟΓΨ) για την ανάληψη υποχρέωσης/έγκριση δέσμευσης πίστωσης για τα οικονομικά έτη 2024 και 2025 .

Η παρούσα σύμβαση χρηματοδοτείται από Πιστώσεις του Προγράμματος Δημοσίων Επενδύσεων (Συλλογικές Αποφάσεις: αρ. πρωτ. 113536/19-10-2021, ΑΔΑ: Ψ6ΠΗ46ΜΤΛΠ-ΩΟΘ και αριθ. πρωτ. 31602/04-04-2023, ΑΔΑ: 99ΡΕ46ΜΤΛΡ-ΓΒΛ¹⁴, Ενάρθρος Έργου¹⁵ 2021ΕΠ03110038).

¹⁰ Επιλέγονται και συμπληρώνονται τα αντίστοιχα εδάφια, πρβλ άρθρα 22 και 67 ν. 4412/16

¹¹ Εάν η πρόσβαση στα έγγραφα είναι περιορισμένη, αντί για τα αναφερόμενα στο α) συμπληρώνεται: «Η πρόσβαση στα έγγραφα είναι περιορισμένη. Περαιτέρω πληροφορίες παρέχονται στην διεύθυνση (URL) :»

¹² Το περιεχόμενο της παραγράφου διαμορφώνεται ανάλογα με την πηγή χρηματοδότησης (Πρβλ. παρ. 2 περ. ζ του άρθρου 53 του ν.4412/16 όπως διαμορφώθηκε με το άρθρο 16 του ν. 4782/21)

¹³ Αναφέρονται τα στοιχεία του Φορέα, και του Κωδικού Αριθμού Εξόδων τους οποίους βαρύνει η πίστωση για την χρηματοδότηση της σύμβασης

¹⁴ Τίτλο για την ανάληψη υποχρέωσης σε βάρος του Προϋπολογισμού Δημοσίων Επενδύσεων (Π.Δ.Ε.) αποτελούν οι Συλλογικές Αποφάσεις (Σ.Α.) Έργων ή Μελετών που εκδίδονται κατ' εφαρμογή των διατάξεων του άρθρου 80, παρ.1 του Ν.4270/2014, π.χ. Σ.Α. 5191.

¹⁵ Σε κάθε έργο που εντάσσεται στο ΠΔΕ αποδίδεται από το e-ΠΔΕ ένας μοναδικός δεκατετραψήφιος αριθμός που ονομάζεται «ενάρθρος», π.χ. 2016ΣΕ51910018.

Η σύμβαση περιλαμβάνεται στο υποέργο Νο 1 της Πράξης : «ΠΡΟΜΗΘΕΙΑ ΚΑΙ ΕΓΚΑΤΑΣΤΑΣΗ ΣΥΣΤΗΜΑΤΟΣ ΤΗΛΕΜΕΤΡΙΑΣ ΚΑΙ ΕΛΕΓΧΟΥ ΔΙΑΡΡΟΩΝ ΓΙΑ ΤΗΝ ΠΑΡΑΚΟΛΟΥΘΗΣΗ ΤΩΝ ΔΙΚΤΥΩΝ ΥΔΡΕΥΣΗΣ 12 ΟΙΚΙΣΜΩΝ ΤΟΥ ΔΗΜΟΥ ΜΥΚΗΣ», η οποία έχει ενταχθεί στο Επιχειρησιακό Πρόγραμμα «Ανατολική Μακεδονία Θράκη 2014-2020», Άξονας Προτεραιότητας «Βελτίωση της ελκυστικότητας της Περιφέρειας ως τόπου εγκατάστασης επιχειρήσεων και ατόμων» με βάση την Απόφαση Ένταξης με αρ. πρωτ. 5375/13-10-2021 της Ειδικής Υπηρεσίας Διαχείρισης Ε.Π. Περιφέρειας Ανατολικής Μακεδονίας & Θράκης (ΑΔΑ: 9ΡΤΠ7ΛΒ-ΟΑΙ) και έχει λάβει κωδικό MIS 5068876¹⁶. Η παρούσα σύμβαση χρηματοδοτείται από την Ευρωπαϊκή Ένωση (Ευρωπαϊκό Ταμείο Περιφερειακής Ανάπτυξης (ΕΤΠΑ)) και από εθνικούς πόρους μέσω του ΠΔΕ¹⁷.

1.3 Συνοπτική Περιγραφή φυσικού και οικονομικού αντικείμενου της σύμβασης

Αντικείμενο της σύμβασης είναι Αντικείμενο της σύμβασης είναι η «ΠΡΟΜΗΘΕΙΑ ΚΑΙ ΕΓΚΑΤΑΣΤΑΣΗ ΣΥΣΤΗΜΑΤΟΣ ΤΗΛΕΜΕΤΡΙΑΣ ΚΑΙ ΕΛΕΓΧΟΥ ΔΙΑΡΡΟΩΝ ΓΙΑ ΤΗΝ ΠΑΡΑΚΟΛΟΥΘΗΣΗ ΤΩΝ ΔΙΚΤΥΩΝ ΥΔΡΕΥΣΗΣ 12 ΟΙΚΙΣΜΩΝ ΤΟΥ ΔΗΜΟΥ ΜΥΚΗΣ».

Στόχος του Δήμου, είναι να δημιουργηθεί ένα Κεντρικό Σύστημα Ελέγχου (ΚΣΕ). Στο ΚΣΕ θα γίνεται ολοκληρωμένη διαχείριση των υδάτινων πόρων, μέσω ηλεκτρονικής αποτύπωσης του δικτύου μεταφοράς/διανομής νερού. Έτσι μέσω εγκατάστασης κατάλληλου Η/Μ εξοπλισμού και παραμετροποιημένου λογισμικού συστήματος, θα συλλέγονται (και θα επεξεργάζονται) πληροφορίες από όλες τις εγκαταστάσεις ύδρευσης και οι οποίες θα ενημερώνουν το σύστημα για:

- Εντοπισμό Διαρροών (και διαθεσιμότητα ανθρώπινου δυναμικού και εξοπλισμού για άμεσο συντονισμό εργασιών και αντιμετώπιση/ελαχιστοποίηση απωλειών)
- Άμεση παρουσίαση των υδατικών αποθεμάτων
- Ισοζυγίου νερού και
- Κατανάλωση νερού

Με την δημιουργία και εγκατάσταση ενός τέτοιου συστήματος τηλεμετρίας/τηλε-ελέγχου θα δίνεται η δυνατότητα στον/στους διαχειριστή/-στες του προγράμματος, να επιτύχουν την βέλτιστη λειτουργία του υδροδοτικού συστήματος –με την μέγιστη αξιοποίηση του υδατικού δυναμικού και μείωσης απωλειών του, ενώ με τον σωστό χειρισμό λειτουργίας των αντλιών θα υπάρχει και ένα επιπρόσθετο όφελος στην δραστική μείωση του λειτουργικού κόστους.

Το αντικείμενο της Σύμβασης, το οποίο περιγράφεται αναλυτικά στα τεύχη της Τεχνικής Περιγραφής, των Τεχνικών Προδιαγραφών (Παράρτημα 1 & Παράρτημα 2), περιλαμβάνει:

Υποσύστημα Ηλεκτρικών Πινάκων Αυτοματισμού

Αφορά στην προμήθεια συνολικά τριάντα επτά (37) ηλεκτρικών πινάκων ελέγχου εγκαταστάσεων ύδρευσης εκ των οποίων πέντε (5) θα είναι εγκατεστημένοι σε σταθμούς γεωτρήσεων, είκοσι τρεις (23) θα είναι εγκατεστημένοι σε σταθμούς δεξαμενών, τέσσερις (4) θα είναι εγκατεστημένοι σε μικτούς σταθμούς δεξαμενής-αντλιοστασίου, ένας (1) θα είναι εγκατεστημένος σε μικτό σταθμό πηγής-αντλιοστασίου, τρεις (3) θα είναι εγκατεστημένοι σε σταθμούς φρεατίων και ένας (1) θα είναι εγκατεστημένος στον Κεντρικό Σταθμό Ελέγχου (ΚΣΕ).

Υποσύστημα Επικοινωνιών

Αφορά στην προμήθεια επικοινωνιακού εξοπλισμού για συνολικά τριάντα επτά (37) θέσεις εγκατάστασης, που περιλαμβάνει έξι (6) συστήματα master radio modem για υλοποίηση επικοινωνιών στην μπάντα συχνοτήτων UHF (440-450MHz ή 169MHz) με διπλούς εφεδρικούς πομποδέκτες σε κατάσταση «θερμής εφεδρείας» και ειδικό ελεγκτή αυτόματης μεταγωγής επικοινωνιών, είκοσι τρία (23) συστήματα

¹⁶ Συμπληρώνονται τα σχετικά κενά με βάση την Απόφαση Ένταξης της Πράξης.

¹⁷ Συμπληρώνονται αναλόγως με το είδος της χρηματοδότησης και το ειδικό κανονιστικό πλαίσιο (πχ ν. 4314/2014)

περιφερειακών radio modem για υλοποίηση επικοινωνιών στην μπάντα συχνοτήτων UHF (440-450MHz ή 169MHz), τριάντα οκτώ (38) συστήματα 4G/LTE modem/router για υλοποίηση επικοινωνιών μέσω παρόχου υπηρεσιών κινητής τηλεφωνίας και δίκτυα GSM/GPRS/UMTS/HSPA, και δύο (2) ζεύγη (4 τεμάχια) μικροκυματικών ζεύξεων υψηλής ταχύτητας στην μπάντα συχνοτήτων των 24 GHz.

Υποσύστημα Οργάνων Μέτρησης Ποσοτικών Στοιχείων Ύδατος

Αφορά στην προμήθεια συνολικά εξήντα εννέα (69) παροχομέτρων τύπου υπερήχων εξωτερικής εγκατάστασης (clamp-on), δέκα (10) αναλογικών μετρητών πίεσης πιεζοηλεκτρικού τύπου για μέτρηση πίεσης εύρους 0-16 bar και τριάντα δύο (32) αναλογικών μετρητών στάθμης πιεζοηλεκτρικού τύπου για μέτρηση στάθμης 0m-6m.

Υποσύστημα Αναλυτών Ενέργειας

Αφορά στην προμήθεια συνολικά δέκα (10) μετρητών ενεργειακών παραμέτρων των εγκαταστάσεων γεωτρήσεων και αντλιοστασίων κατάλληλων για χρήση σε τριφασικό δίκτυο

Υποσύστημα Πινάκων Ισχύος Ρυθμιστών Στροφών

Αφορά στην προμήθεια συνολικά δέκα (10) πινάκων ισχύος βασικά αποτελούμενων από επίτοιχα ερμάρια, αντικεραυνική προστασία γραμμής τροφοδοσίας, επιτηρητή τάσης και βιομηχανικό ρελέ διαρροής που θα φέρουν συνολικά δέκα (10) ρυθμιστές στροφών ισχύος έως 22kW.

Επιπλέον, για την κάλυψη των αναγκών σε παροχή ισχύος για τους σταθμούς εκείνους που δεν ηλεκτροδοτούνται από το δίκτυο της ΔΕΗ, περιλαμβάνεται η προμήθεια συνολικά τριάντα ενός (31) αυτόνομων φωτοβολταϊκών συστημάτων παραγωγής ισχύος που θα εγκατασταθούν σε 26 θέσεις σταθμών ΤΣΕ (σε πέντε ΤΣΕ προβλέπεται η εγκατάσταση 2 αυτόνομων φωτοβολταϊκών συστημάτων παραγωγής ισχύος λόγω αυξημένων απαιτήσεων).

Φορητοί Βαθμονομητές Πεδίου

Αφορά στην προμήθεια δύο (2) φορητών βαθμονομητών πεδίου με έγχρωμη οθόνη αφής 5" που να μπορούν να εκτελούν μετρήσεις πίεσης, τάσης, ρεύματος, συχνότητας, παλμών, αντίστασης και θερμοκρασίας, να παράγουν σήματα τάσης, ρεύματος, συχνότητας και παλμών και να προσομοιώνουν αντίσταση, θερμοστοιχεία και θερμοζεύγη, με ενσωματωμένο ή εξωτερικό module βαρομετρικής πίεσης, ενσωματωμένο ή εξωτερικό module πίεσης -1 έως 20 bar, τσάντα μεταφοράς και σετ από συμπιεστές (τρόμπες) χειρός για πίεση -1 έως 0 bar και 0 έως 20 bar και θα συνοδεύονται από μία άδεια χρήσης λογισμικού για τοπικό υπολογιστή ή δικτυακό server για τουλάχιστον 500 σημεία/συσκευές στη βάση δεδομένων με δυνατότητα εκτύπωσης πιστοποιητικών βαθμονόμησης, ιστορικού και ετικετών για κάθε βαθμονομούμενο όργανο.

Εξοπλισμός Πληροφορικής

Αφορά στην προμήθεια δύο (2) κεντρικών ηλεκτρονικών υπολογιστών τύπου Server για την εγκατάσταση του λογισμικού τηλεμετρίας (SCADA), δύο (2) ηλεκτρονικών υπολογιστών τύπου σταθμού εργασίας, ενός (1) δικτυακού εκτυπωτή τύπου Laser, ενός (1) ικρίωματος (Rack) και ενός (1) συστήματος αδιάλειπτης παροχής ισχύος για το σύνολο του παραπάνω εξοπλισμού, ονομαστικής ισχύος 3kVA. Όλος ο παραπάνω εξοπλισμός προορίζεται να εγκατασταθεί στον ΚΣΕ (Δημαρχείο).

Υποσύστημα Λογισμικού Εφαρμογής Εποπτικού Ελέγχου (SCADA)

Αφορά στην προμήθεια των απαραίτητων αδειών χρήσης λογισμικού και στην ανάπτυξη και παραμετροποίηση του λογισμικού εφαρμογής τηλεελέγχου-τηλεχειρισμού SCADA σε λογική εφεδρείας (redundancy) και δυνατότητας εποπτείας μέσω WEB ώστε να μπορεί να εξυπηρετήσει τις ανάγκες του παρόντος συστήματος.

Υποσύστημα Παραμετροποίησης Συστήματος Επικοινωνιών

Αφορά στην ανάπτυξη και παραμετροποίηση του λογισμικού εφαρμογής των συστημάτων επικοινωνίας κάθε σταθμού ελέγχου για την εξασφάλιση της απρόσκοπτης μεταφοράς δεδομένων μεταξύ των ΤΣΕ και ΚΣΕ.

Υποσύστημα Λογισμικού Εφαρμογής Ελέγχου Διαρροών, και βελτιστοποίησης διαχείρισης δικτύου

Αφορά στην προμήθεια των απαραίτητων αδειών χρήσης λογισμικού και στην ανάπτυξη και παραμετροποίηση του λογισμικού εφαρμογής ελέγχου διαρροών, και βελτιστοποίησης διαχείρισης δικτύου ώστε να περιληφθούν όλες οι εγκαταστάσεις ύδρευσης για την δημιουργία ενός ενιαίου συστήματος ελέγχου διαρροών. Στο άρθρο περιλαμβάνονται οι εργασίες εισαγωγής υδραυλικών δεδομένων εξωτερικού δικτύου και κύριων αγωγών διανομής εσωτερικού δικτύου Ύδρευσης, η δημιουργία ψηφιακών υποβάθρων δικτύων, η δημιουργία λογισμικού ισοζυγίου νερού και εντοπισμού διαρροών από τα μόνιμα σημεία δικτύου, η κατάρτιση και επαλήθευση στρατηγικού και λεπτομερούς υδραυλικού μοντέλου, η θέση σε λειτουργία, η εκπαίδευση προσωπικού και η τεκμηρίωση του συστήματος.

Η προμήθεια θα περιλαμβάνει το σχεδιασμό, την κατασκευή τους ελέγχους λειτουργικότητας στο εργοστάσιο, ελέγχους από τρίτους, την παράδοση στο χώρο εγκατάστασης της προμήθειας, την εκφόρτωση και αποθήκευση στο χώρο αυτό, τις μετακινήσεις και ανυψώσεις, την κατασκευή, τον έλεγχο, την προμήθεια και τη θέση σε λειτουργία όλου του εξοπλισμού, που έχει περιγραφεί στο κείμενο και στα σχέδια και στις απαιτούμενες εργασίες διασύνδεσης με την υφιστάμενη εγκατάσταση, όπως προδιαγράφονται στις Τεχνικές Προδιαγραφές, την παράδοση σχεδίων, εγχειριδίων λειτουργίας και συντήρησης (τεκμηρίωση) και την εκπαίδευση του προσωπικού της Υπηρεσίας στις λειτουργίες, την υποστήριξη και τη συντήρηση του Συστήματος.

Προσφορές υποβάλλονται για το σύνολο των προμηθευομένων ειδών.

Τα προς προμήθεια είδη κατατάσσονται στους ακόλουθους κωδικούς του Κοινού Λεξιλογίου δημοσίων συμβάσεων (CPV) : 2441100-7 «Τηλεμετρικό Σύστημα Παρακολούθησης» και συμπληρωματικού CPV32441200-8 «Εξοπλισμός τηλεμετρίας και ελέγχου»¹⁸

Η εκτιμώμενη αξία της σύμβασης ανέρχεται στο ποσό των 1.436.920 € μη συμπεριλαμβανομένου ΦΠΑ 24 % (εκτιμώμενη αξία συμπεριλαμβανομένου ΦΠΑ: € 1.781.780,80).

Η διάρκεια της σύμβασης ορίζεται σε είκοσι (20) ημερολογιακούς μήνες από την ημερομηνία υπογραφής της σύμβασης, δεκαεπτά (17) μήνες για την παράδοση και τρεις (3) μήνες για τη δοκιμαστική λειτουργία.

Αναλυτική περιγραφή του φυσικού και οικονομικού αντικείμενου της σύμβασης δίδεται στα ΠΑΡΑΡΤΗΜΑΤΑ: ΠΑΡΑΡΤΗΜΑ 1 – Τεχνική Περιγραφή, ΠΑΡΑΡΤΗΜΑ 2 – Τεχνικές Προδιαγραφές, ΠΑΡΑΡΤΗΜΑ 3 – Πίνακες υλικών ανά ΤΣΕ, ΠΑΡΑΡΤΗΜΑ 4 – Διαστασιολόγηση PLC ΠΑΡΑΡΤΗΜΑ 5 – Τιμολόγιο Μελέτης Προμήθειας και ΠΑΡΑΡΤΗΜΑ 6 – Προϋπολογισμός Μελέτης Προμήθειας, της παρούσας διακήρυξης.

¹⁸ Σύμφωνα με τον Κανονισμό (ΕΚ) αριθ. 213/2008 της Επιτροπής της 28ης Νοεμβρίου 2007, όπως ισχύει. Η πληροφορία αυτή, μεταξύ άλλων, χρησιμοποιείται για την ηλεκτρονική τιμολόγηση, και συγκεκριμένα αντιστοιχεί στο πεδίο «BT-158: Αναγνωριστικό ταξινόμησης Στοιχείου», του Εθνικού Μορφότυπου ηλεκτρονικού τιμολογίου. Πρβλ. Απόφαση αριθμ. 63446/2021 Κ.Υ.Α (Β' 2338/02.06.2021) των Υπουργών Οικονομικών – Ανάπτυξης και Επενδύσεων – Επικρατείας «Καθορισμός Εθνικού Μορφότυπου ηλεκτρονικού τιμολογίου στο πλαίσιο των Δημόσιων Συμβάσεων», άρθρο 3, παρ.16, πεδίο «BT-158: Αναγνωριστικό ταξινόμησης Στοιχείου».

Η σύμβαση θα ανατεθεί με το κριτήριο της πλέον συμφέρουσας από οικονομική άποψη προσφοράς, βάσει¹⁹ της βέλτιστης σχέσης ποιότητας – τιμής.

1.4 Θεσμικό πλαίσιο

Η ανάθεση και εκτέλεση της σύμβασης διέπονται από την κείμενη νομοθεσία και τις κατ' εξουσιοδότηση αυτής εκδοθείσες κανονιστικές πράξεις, όπως ισχύουν, και ιδίως²⁰:

- του ν. 4412/2016 (Α' 147) "Δημόσιες Συμβάσεις Έργων, Προμηθειών και Υπηρεσιών (προσαρμογή στις Οδηγίες 2014/24/ ΕΕ και 2014/25/ΕΕ)",
- του ν. 4700/2020 (Α' 127) «Ενιαίο κείμενο Δικονομίας για το Ελεγκτικό Συνέδριο, ολοκληρωμένο νομοθετικό πλαίσιο για τον προσυμβατικό έλεγχο, τροποποιήσεις στον Κώδικα Νόμων για το Ελεγκτικό Συνέδριο, διατάξεις για την αποτελεσματική απονομή της δικαιοσύνης και άλλες διατάξεις» και ιδίως των άρθρων 324-337,
- του ν. 4622/2019 (Α' 133) «Επιτελικό Κράτος: οργάνωση, λειτουργία & διαφάνεια της Κυβέρνησης, των κυβερνητικών οργάνων & της κεντρικής δημόσιας διοίκησης» και ιδίως του άρθρου 37,
- του ν. 4601/2019 (Α' 44) «Εταιρικοί μετασχηματισμοί και εναρμόνιση του νομοθετικού πλαισίου με τις διατάξεις της Οδηγίας 2014/55/ΕΕ του Ευρωπαϊκού Κοινοβουλίου και του Συμβουλίου της 16ης Απριλίου 2014 για την έκδοση ηλεκτρονικών τιμολογίων στο πλαίσιο δημόσιων συμβάσεων και λοιπές διατάξεις»,
- του άρθρου 11 του ν. 4013/2011 (Α' 204) «Σύσταση ενιαίας Ανεξάρτητης Αρχής Δημοσίων Συμβάσεων και Κεντρικού Ηλεκτρονικού Μητρώου Δημοσίων Συμβάσεων...»,
- του ν. 3548/2007 (Α' 68) «Καταχώριση δημοσιεύσεων των φορέων του Δημοσίου στο νομαρχιακό και τοπικό Τύπο και άλλες διατάξεις»,
- του άρθρου 4 του π.δ. 118/2007 (Α' 150)
- του άρθρου 5 της απόφασης με αριθμ. 11389/1993 (Β' 185) του Υπουργού Εσωτερικών
- του ν. 3310/2005 (Α' 30) «Μέτρα για τη διασφάλιση της διαφάνειας και την αποτροπή καταστρατηγήσεων κατά τη διαδικασία σύναψης δημοσίων συμβάσεων», του π.δ/τος 82/1996 (Α' 66) «Ονομαστικοποίηση μετοχών Ελληνικών Ανωνύμων Εταιρειών που μετέχουν στις διαδικασίες ανάληψης έργων ή προμηθειών του Δημοσίου ή των νομικών προσώπων του ευρύτερου δημόσιου τομέα»²¹, της κοινής απόφασης των Υπουργών Ανάπτυξης και Επικρατείας με αρ. 20977/2007 (Β' 1673) σχετικά με τα «Δικαιολογητικά για την τήρηση των μητρώων του ν.3310/2005, όπως τροποποιήθηκε με τον ν.3414/2005», καθώς και των υπουργικών αποφάσεων, οι οποίες εκδίδονται, κατ' εξουσιοδότηση του άρθρου 65 του ν. 4172/2013 (Α'167) για τον καθορισμό: α) των μη «συνεργάσιμων φορολογικά» κρατών και β) των κρατών με «προνομιακό φορολογικό καθεστώς»²²,
- του π.δ. 39/2017 (Α' 64) «Κανονισμός εξέτασης προδικαστικών προσφυγών ενώπιων της Α.Ε.Π.Π.»,
- της υπ' αριθμ. της υπ' αριθμ. Κ.Υ.Α. 52445 ΕΞ 2023 (Β' 2385/12.04.2023) «Υποχρέωση υποβολής ηλεκτρονικών τιμολογίων από τους οικονομικούς φορείς»,

¹⁹ Άρθρο 86 ν.4412/2016.

²⁰ Ο Αναθέτων φορέας προσαρμόζει την παρ. 1.4 και τους όρους της διακήρυξης με βάση το αντικείμενο της σύμβασης και την κείμενη νομοθεσία, όπως ισχύει κατά την έναρξη της διαδικασίας ανάθεσης. Σε περίπτωση νομοθετικών μεταβολών και έως την επικαιροποίηση του παρόντος υποδείγματος από την Ε.Α.ΔΗ.ΣΥ. οι αναθέτουσες αρχές έχουν την ευθύνη αντίστοιχης προσαρμογής των εν λόγω όρων.

²¹ Η υποχρέωση ονομαστικοποίησης μετοχών εταιρειών που συνάπτουν δημόσιες συμβάσεις, απαιτείται σύμφωνα με το άρθρο 8 του ν. 3310/2005, σε διαδικασίες σύναψης δημοσίων συμβάσεων εκτιμώμενης αξίας ανώτερης του ενός εκατομμυρίου ευρώ (1.000.000,00 €)

²² Επισημαίνεται ότι, όπως προβλέπεται στο άρ. 65 του ν. 4172/2013, οι σχετικές υπουργικές αποφάσεις εκδίδονται κάθε έτος. Πρβλ. τις με αριθμ.1024/2018 (Β 542) & ΠΟΛ1173/2017 (Β 4049) σχετικές αποφάσεις του Υπουργού Οικονομικών.

- της υπ' αριθμ. 102080/24-10-2022 (Β' 5623/02.11.2022) απόφασης του Υπουργού Ανάπτυξης και Επενδύσεων «Ρύθμιση θεμάτων σχετικά με την εξέταση επανορθωτικών μέτρων από την Επιτροπή της παρ. 9 του άρθρου 73 του ν. 4412/2016»,
- της υπ' αριθμ. 76928/13.07.2021 Απόφασης των Υπουργών Ανάπτυξης και Επενδύσεων και Επικρατείας, : «Ρύθμιση ειδικότερων θεμάτων λειτουργίας και διαχείρισης του Κεντρικού Ηλεκτρονικού Μητρώου Δημοσίων Συμβάσεων (ΚΗΜΔΗΣ)» (Β' 3075),
- της υπ' αριθμ. 64233/08.06.2021 (Β' 2453/ 09.06.2021) Κοινής Απόφασης των Υπουργών Ανάπτυξης και Επενδύσεων και Ψηφιακής Διακυβέρνησης, με θέμα «Ρυθμίσεις τεχνικών ζητημάτων που αφορούν την ανάθεση των Δημοσίων Συμβάσεων Προμηθειών και Υπηρεσιών με χρήση των επιμέρους εργαλείων και διαδικασιών του Εθνικού Συστήματος Ηλεκτρονικών Δημοσίων Συμβάσεων (ΕΣΗΔΗΣ)»,
- της υπ' αριθμ. 63446/2021 Κ.Υ.Α. (Β' 2338/02.06.2021) «Καθορισμός Εθνικού Μορφότυπου ηλεκτρονικού τιμολογίου στο πλαίσιο των Δημοσίων Συμβάσεων»,
- της υπ' αριθμ. Κ.Υ.Α. οικ. 98979 ΕΞ2021 (Β' 3766/13.08.2021) «Ηλεκτρονική Τιμολόγηση στο πλαίσιο των Δημόσιων Συμβάσεων δυνάμει του ν. 4601/2019» (Α' 44),
- της υπ' αριθμ. Κ.Υ.Α. οικ. 14900/21 (Β' 466): «Έγκριση σχεδίου Δράσης για τις Πράσινες Δημόσιες Συμβάσεις» (ΑΔΑ: ΨΡΤΟ46ΜΤΛΡ-Χ92).
- του ν. 5005/2022 (Α' 236) «Ενίσχυση δημοσιότητας και διαφάνειας στον έντυπο και ηλεκτρονικό Τύπο - Σύσταση ηλεκτρονικών μητρώων εντύπου και ηλεκτρονικού Τύπου - Διατάξεις αρμοδιότητας της Γενικής Γραμματείας Επικοινωνίας και Ενημέρωσης και λοιπές επείγουσες ρυθμίσεις»,
- του ν. 4919/2022 (Α' 71) «Σύσταση εταιρειών μέσω των Υπηρεσιών Μιας Στάσης (Υ.Μ.Σ.) και τήρηση του Γενικού Εμπορικού Μητρώου (Γ.Ε.ΜΗ.) - Ενσωμάτωση της Οδηγίας (ΕΕ) 2019/1151 του Ευρωπαϊκού Κοινοβουλίου και του Συμβουλίου της 20ής Ιουνίου 2019 για την τροποποίηση της Οδηγίας (ΕΕ) 2017/1132, όσον αφορά τη χρήση ψηφιακών εργαλείων και διαδικασιών στον τομέα του εταιρικού δικαίου (L 186) και λοιπές επείγουσες διατάξεις»,
- του ν. 4914/2022 (Α' 61) «Διαχείριση, έλεγχος και εφαρμογή αναπτυξιακών παρεμβάσεων για την Προγραμματική Περίοδο 2021-2027, σύσταση Ανώνυμης Εταιρείας «Εθνικό Μητρώο Νεοφυών Επιχειρήσεων Α.Ε.» και άλλες διατάξεις»,
- του ν. 4727/2020 (Α' 184) «Ψηφιακή Διακυβέρνηση (Ενσωμάτωση στην Ελληνική Νομοθεσία της Οδηγίας (ΕΕ) 2016/2102 και της Οδηγίας (ΕΕ) 2019/1024) – Ηλεκτρονικές Επικοινωνίες (Ενσωμάτωση στο Ελληνικό Δίκαιο της Οδηγίας (ΕΕ) 2018/1972 και άλλες διατάξεις»,
- του ν. 4624/2019 (Α' 137) «Αρχή Προστασίας Δεδομένων Προσωπικού Χαρακτήρα, μέτρα εφαρμογής του Κανονισμού (ΕΕ) 2016/679 του Ευρωπαϊκού Κοινοβουλίου και του Συμβουλίου της 27ης Απριλίου 2016 για την προστασία των φυσικών προσώπων έναντι της επεξεργασίας δεδομένων προσωπικού χαρακτήρα και ενσωμάτωση στην εθνική νομοθεσία της Οδηγίας (ΕΕ) 2016/680 του Ευρωπαϊκού Κοινοβουλίου και του Συμβουλίου της 27ης Απριλίου 2016 και άλλες διατάξεις»,
- του ν. 4270/2014 (Α' 143) «Αρχές δημοσιονομικής διαχείρισης και εποπτείας (ενσωμάτωση της Οδηγίας 2011/85/ΕΕ) – δημόσιο λογιστικό και άλλες διατάξεις»,
- της παρ. Ζ του ν. 4152/2013 (Α' 107) «Προσαρμογή της ελληνικής νομοθεσίας στην Οδηγία 2011/7 της 16.2.2011 για την καταπολέμηση των καθυστερήσεων πληρωμών στις εμπορικές συναλλαγές»,
- του ν. 3419/2005 (Α' 297) «Γενικό Εμπορικό Μητρώο (Γ.Ε.ΜΗ.) και εκσυγχρονισμός της Επιμελητηριακής Νομοθεσίας»,
- του ν. 2859/2000 (Α' 248) «Κύρωση Κώδικα Φόρου Προστιθέμενης Αξίας»,
- του ν.2690/1999 (Α' 45) «Κύρωση του Κώδικα Διοικητικής Διαδικασίας και άλλες διατάξεις» και ιδίως των άρθρων 1,2, 7, 11 και 13 έως 15,
- του ν. 2121/1993 (Α' 25) «Πνευματική Ιδιοκτησία, Συγγενικά Δικαιώματα και Πολιτιστικά Θέματα»,
- του π.δ. 80/2016 (Α' 145) «Ανάληψη υποχρεώσεων από τους Διατάκτες»,

- του π.δ 28/2015 (Α' 34) «Κωδικοποίηση διατάξεων για την πρόσβαση σε δημόσια έγγραφα και στοιχεία»,
- του Κανονισμού (ΕΕ) 2022/576 του Συμβουλίου της 8ης Απριλίου 2022 για την τροποποίηση του κανονισμού (ΕΕ) αριθ. 833/2014 σχετικά με περιοριστικά μέτρα λόγω ενεργειών της Ρωσίας που αποσταθεροποιούν την κατάσταση στην Ουκρανία,
- του Κανονισμού (ΕΕ) 2016/679 του ΕΚ και του Συμβουλίου, της 27ης Απριλίου 2016, για την προστασία των φυσικών προσώπων έναντι της επεξεργασίας των δεδομένων προσωπικού χαρακτήρα και για την ελεύθερη κυκλοφορία των δεδομένων αυτών και την κατάργηση της οδηγίας 95/46/ΕΚ (Γενικός Κανονισμός για την Προστασία Δεδομένων) (Κείμενο που παρουσιάζει ενδιαφέρον για τον ΕΟΧ) ΟJ L 119
- των σε εκτέλεση των ανωτέρω νόμων εκδοθεισών κανονιστικών πράξεων, των λοιπών διατάξεων που αναφέρονται ρητά ή απορρέουν από τα οριζόμενα στα συμβατικά τεύχη της παρούσας, καθώς και του συνόλου των διατάξεων του ασφαλιστικού, εργατικού, κοινωνικού, περιβαλλοντικού και φορολογικού δικαίου που διέπει την ανάθεση και εκτέλεση της παρούσας σύμβασης, έστω και αν δεν αναφέρονται ρητά παραπάνω,
- της υπ' αριθμό 5375 και ημερομηνία 13-10/2021 (ΑΔΑ: 9ΡΤΠ7ΛΒ-ΟΑΙ) Απόφαση Ένταξης της Πράξης «ΠΡΟΜΗΘΕΙΑ ΚΑΙ ΕΓΚΑΤΑΣΤΑΣΗ ΣΥΣΤΗΜΑΤΟΣ ΤΗΛΕΜΕΤΡΙΑΣ ΚΑΙ ΕΛΕΓΧΟΥ ΔΙΑΡΡΟΩΝ ΓΙΑ ΤΗΝ ΠΑΡΑΚΟΛΟΥΘΗΣΗ ΤΩΝ ΔΙΚΤΥΩΝ ΥΔΡΕΥΣΗΣ 12 ΟΙΚΙΣΜΩΝ ΤΟΥ ΔΗΜΟΥ ΜΥΚΗΣ» με κωδικό ΟΠΣ 5068876 για χρηματοδότηση στο Επιχειρησιακό Πρόγραμμα «Ανατολική Μακεδονία Θράκη 2014-2020», Άξονας Προτεραιότητας «Βελτίωση της ελκυστικότητας της Περιφέρειας ως τόπου εγκατάστασης επιχειρήσεων και ατόμων».
- η υπ' αρ. πρωτ. **113563/19-10-2021, ΑΔΑ:Ψ6ΠΗ46ΜΤΛΡ-ΩΘΘ** Απόφαση του ΥΦΥΠΟΥΡΓΟΥ ΑΝΑΠΤΥΞΗΣ ΚΑΙ ΕΠΕΝΔΥΣΕΩΝ με την οποία εγκρίθηκε η ΣΑΕΠ- 0311.
- Την αριθ. πρωτ. 181/13-01-2023 Προέγκριση δημοπράτησης της ειδικής Υπηρεσίας Διαχείρισης Ε.Π. Περιφέρειας Ανατολικής Μακεδονίας & Θράκης (αρμόδια διαχειριστική αρχή του Ε.Π. «Ανατολική Μακεδονία Θράκη 2014-2020».)
- η υπ' αρ. πρωτ. **31602/04-04-2023, ΑΔΑ: 99ΡΕ46ΜΤΛΡ-ΓΒΛ** Απόφαση του ΥΦΥΠΟΥΡΓΟΥ ΑΝΑΠΤΥΞΗΣ ΚΑΙ ΕΠΕΝΔΥΣΕΩΝ με την οποία εγκρίθηκε η ΣΑΕΠ- 0311.
- **Το πρωτογενές αίτημα** που καταχώρησε ο **Δήμος Μύκης** στο Κεντρικό Ηλεκτρονικό Μητρώο Δημοσίων Συμβάσεων, για την εκτέλεση της προμήθειας, το οποίο έλαβε **Αριθμό Διαδικτυακής Ανάρτησης Μητρώου (ΑΔΑΜ) 23REQ013152727 2023-07-26** και η έγκριση αυτού με **ΑΔΑΜ 23REQ013157749 2023-07-26**
- Την υπ' αριθ. **4359/26-07-2023, ΑΔΑ: 6Ω05ΩΚΛ-ΟΓΨ** Απόφαση Ανάληψης Υποχρέωσης για τα οικονομικά έτη 2024 και 2025.
- Την υπ' αριθ. **80/2023 ΑΔΑ: 92Λ5ΩΚΛ-ΞΥΖ** απόφαση της Οικονομικής Επιτροπής του Δήμου Μύκης σχετικά με την έγκριση των όρων διακήρυξης του διαγωνισμού της προμήθειας με τίτλο «**ΠΡΟΜΗΘΕΙΑ ΚΑΙ ΕΓΚΑΤΑΣΤΑΣΗ ΣΥΣΤΗΜΑΤΟΣ ΤΗΛΕΜΕΤΡΙΑΣ ΚΑΙ ΕΛΕΓΧΟΥ ΔΙΑΡΡΟΩΝ ΓΙΑ ΤΗΝ ΠΑΡΑΚΟΛΟΥΘΗΣΗ ΤΩΝ ΔΙΚΤΥΩΝ ΥΔΡΕΥΣΗΣ 12 ΟΙΚΙΣΜΩΝ ΤΟΥ ΔΗΜΟΥ ΜΥΚΗΣ**», τον ορισμό της επιτροπής διενέργειας του διαγωνισμού, αξιολόγησης των προσφορών και εισήγησης για ανάθεση.

1.5 Προθεσμία παραλαβής προσφορών

Η καταληκτική ημερομηνία παραλαβής των προσφορών είναι η **11/9/2023** και ώρα **15.00²³**

Η διαδικασία θα διενεργηθεί με χρήση του Εθνικού Συστήματος Ηλεκτρονικών Δημόσιων Συμβάσεων (ΕΣΗΔΗΣ) Προμήθειες και Υπηρεσίες του ΟΠΣ ΕΣΗΔΗΣ (Διαδικτυακή Πύλη www.promitheus.gov.gr) <https://portal.eprocurement.gov.gr/webcenter/portal/TestPortal>

²³ Κατά τον καθορισμό των προθεσμιών παραλαβής των προσφορών οι Α.Α. λαμβάνουν υπόψη την πολυπλοκότητα της σύμβασης και τον χρόνο που απαιτείται για την προετοιμασία των προσφορών (άρθρο 60 παρ. 1 ν. 4412/2016). Η ελάχιστη προθεσμία παραλαβής των προσφορών στην ανοιχτή διαδικασία καθορίζεται : α) για τις συμβάσεις άνω των ορίων από τις διατάξεις των άρθρων 27, 60 και 67 του ν. 4412/2016 και β) για τις συμβάσεις κάτω των ορίων από τις διατάξεις του άρθρου 121 του ίδιου νόμου.

1.6 Δημοσιότητα

A. Δημοσίευση στην Επίσημη Εφημερίδα της Ευρωπαϊκής Ένωσης²⁴

Προκήρυξη²⁵ της παρούσας σύμβασης απεστάλη με ηλεκτρονικά μέσα για δημοσίευση στις **27/07/2023** στην Υπηρεσία Εκδόσεων της Ευρωπαϊκής Ένωσης.

B. Δημοσίευση σε εθνικό επίπεδο²⁶

Η προκήρυξη²⁷ και το πλήρες κείμενο της παρούσας Διακήρυξης καταχωρήθηκαν στο Κεντρικό Ηλεκτρονικό Μητρώο Δημοσίων Συμβάσεων (ΚΗΜΔΗΣ).

Τα έγγραφα της σύμβασης της παρούσας Διακήρυξης καταχωρήθηκαν στη σχετική ηλεκτρονική διαδικασία σύναψης δημόσιας σύμβασης στο ΕΣΗΔΗΣ, η οποία έλαβε Συστημικό Αύξοντα Αριθμό: 204157 και αναρτήθηκαν στη Διαδικτυακή Πύλη (www.promitheus.gov.gr) του ΟΠΣ ΕΣΗΔΗΣ.

Περίληψη της παρούσας Διακήρυξης δημοσιεύεται και στον Ελληνικό Τύπο^{28 29 30}, σύμφωνα με το άρθρο 66 του Ν. 4412/2016 :

.....

Περίληψη της παρούσας Διακήρυξης, όπως προβλέπεται στην περίπτωση (ιστ) της παραγράφου 3 του άρθρου 76 του Ν.4727/2020, αναρτήθηκε στο διαδίκτυο, στον ιστότοπο <http://et.diavgeia.gov.gr/> (ΠΡΟΓΡΑΜΜΑ ΔΙΑΥΓΕΙΑ).

Η Διακήρυξη καταχωρήθηκε στο διαδίκτυο, στην ιστοσελίδα του αναθέτοντα φορέα, στη διεύθυνση (URL): <http://www.dimosmykis.gr/>, στην διαδρομή: ΔΙΑΚΗΡΥΞΕΙΣ ► «ΠΡΟΜΗΘΕΙΑ ΚΑΙ ΕΓΚΑΤΑΣΤΑΣΗ ΣΥΣΤΗΜΑΤΟΣ ΤΗΛΕΜΕΤΡΙΑΣ ΚΑΙ ΕΛΕΓΧΟΥ ΔΙΑΡΡΟΩΝ ΓΙΑ ΤΗΝ ΠΑΡΑΚΟΛΟΥΘΗΣΗ ΤΩΝ ΔΙΚΤΥΩΝ ΥΔΡΕΥΣΗΣ 12 ΟΙΚΙΣΜΩΝ ΤΟΥ ΔΗΜΟΥ ΜΥΚΗΣ» στις 09/08/2023

Γ. Έξοδα δημοσιεύσεων

Η δαπάνη των δημοσιεύσεων στον Ελληνικό Τύπο βαρύνει: τον ανάδοχο της προμήθειας.³¹

²⁴ Για δημόσιες συμβάσεις άνω των ορίων, ή για τις συμβάσεις κάτω των ορίων, εφόσον Ο Αναθέτων φορέας το επιλέξει. Πρβλ. άρθρο 65 παρ.6 του ν.4412/2016.

²⁵ Άρθρο 65 παρ. 1 του ν. 4412/2016 : Η προκήρυξη περιλαμβάνει τις πληροφορίες που προβλέπονται στο Παράρτημα V του Προσαρτήματος Α' υπό τη μορφή τυποποιημένου εντύπου (έντυπο 2 Παραρτήματος II : Προκήρυξη Σύμβασης του Εκτελεστικού Κανονισμού (ΕΕ) 2015/1986 της Επιτροπής (L296/1)

²⁶ Άρθρο 66 Ν. 4412/2016. Η παρούσα διακήρυξη και οι προκηρύξεις δεν δημοσιεύονται σε εθνικό επίπεδο, πριν από την ημερομηνία δημοσίευσης στην Επίσημη Εφημερίδα της ΕΕ. Ωστόσο, η δημοσίευση μπορεί να πραγματοποιείται σε κάθε περίπτωση σε εθνικό επίπεδο, όταν οι Α.Α. δεν έχουν ενημερωθεί σχετικά με τη δημοσίευση εντός 48 ωρών από τη βεβαίωση παραλαβής της προκήρυξης/ γνωστοποίησης.

²⁷ Από 01.06.2021 καταργήθηκε η υποχρέωση σύνταξης προκήρυξης για συμβάσεις κάτω των ορίων (Πρβλ άρθρο 141 του ν.4782/2021, παρ. 1 περ.4)

²⁸ Η υποχρέωση δημοσίευσης της προκήρυξης σε μία τοπική εφημερίδα, που προβλέπεται στο άρθρο 4 του ΠΔ 118/2007/άρθρο 5 του ΕΚΠΟΤΑ, συνεχίζει να υφίσταται μέχρι και την 31/12/2023, οπότε και καταργείται. Πρβλ. άρθρο 377§1 περίπτ (59 και 82) και άρθρο 379 §12 ν. 4412/2016, όπως τροποποιήθηκε με το άρθρο 245 του ν. 4782/2021.

²⁹ Η υποχρέωση δημοσίευσης σε νομαρχιακές (νυν "περιφερειακές" κατά το άρ.16 του ν.4487/2017) και τοπικές εφημερίδες του ν.3548/2007, συνεχίζει να υφίσταται μέχρι και την 31/12/2023, οπότε και καταργείται, βλ. άρθρο 377§1 περίπτ (35) και άρθρο 379 §12 ν. 4412/2016, όπως τροποποιήθηκε με το άρθρο 245 του ν. 4782/2021.

³⁰ Για τις δημοσιεύσεις περιλήψεων διαγωνισμών στον εθνικό τύπο, βλ. και ΠΙΝΑΚΑ 1 «ΥΠΟΧΡΕΩΣΕΙΣ ΔΗΜΟΣΙΕΥΣΕΩΝ ΣΤΟΝ ΕΘΝΙΚΟ ΤΥΠΟ ΚΑΤΑ ΤΟΝ Ν.4412/2016», στην ιστοσελίδα της Αρχής, στη διαδρομή Αναθέτουσες Αρχές/Γενικές Οδηγίες/Υποστηρικτικό Υλικό.

³¹ Πρβλ άρθρο 77 παρ. 5 ν. 4270/2014, άρθρα 1 παρ. 3 & 4 παρ. 3 ν. 3548/2007, σε συνδυασμό με τα άρθρα 377 παρ. 1 περ. 35 & 379 παρ. 12 ν. 4412/2016.

1.7 Αρχές εφαρμοζόμενες στη διαδικασία σύναψης

Οι οικονομικοί φορείς δεσμεύονται ότι:

α) τηρούν και θα εξακολουθήσουν να τηρούν κατά την εκτέλεση της σύμβασης, εφόσον επιλεγούν, τις υποχρεώσεις τους που απορρέουν από τις διατάξεις της περιβαλλοντικής, κοινωνικοασφαλιστικής και εργατικής νομοθεσίας, που έχουν θεσπιστεί με το δίκαιο της Ένωσης, το εθνικό δίκαιο, συλλογικές συμβάσεις ή διεθνείς διατάξεις περιβαλλοντικού, κοινωνικού και εργατικού δικαίου, οι οποίες απαριθμούνται στο Παράρτημα Χ του Προσαρτήματος Α του ν. 4412/2016. Η τήρηση των εν λόγω υποχρεώσεων ελέγχεται και βεβαιώνεται από τα όργανα που επιβλέπουν την εκτέλεση των δημοσίων συμβάσεων και τις αρμόδιες δημόσιες αρχές και υπηρεσίες που ενεργούν εντός των ορίων της ευθύνης και της αρμοδιότητάς τους,³²

β) δεν θα ενεργήσουν αθέμιτα, παράνομα ή καταχρηστικά καθ' όλη τη διάρκεια της διαδικασίας ανάθεσης, αλλά και κατά το στάδιο εκτέλεσης της σύμβασης, εφόσον επιλεγούν,

γ) λαμβάνουν τα κατάλληλα μέτρα για να διαφυλάξουν την εμπιστευτικότητα των πληροφοριών που έχουν χαρακτηριστεί ως τέτοιες.

³² Άρθρο 18 παρ. 2 του ν. 4412/2016.

2. ΓΕΝΙΚΟΙ ΚΑΙ ΕΙΔΙΚΟΙ ΟΡΟΙ ΣΥΜΜΕΤΟΧΗΣ

2.1 Γενικές Πληροφορίες

2.1.1 Έγγραφο της σύμβασης

Τα έγγραφα της παρούσας διαδικασίας σύναψης,³³ είναι τα ακόλουθα:

1. η Προκήρυξη της Σύμβασης (ΑΔΑΜ 23PROC013203052), όπως αυτή έχει δημοσιευτεί στην Επίσημη Εφημερίδα της Ευρωπαϊκής Ένωσης
2. το Ευρωπαϊκό Ενιαίο Έγγραφο Σύμβασης [ΕΕΕΣ]
3. η παρούσα διακήρυξη και τα παραρτήματά της
4. οι συμπληρωματικές πληροφορίες που τυχόν παρέχονται στο πλαίσιο της διαδικασίας, ιδίως σχετικά με τις προδιαγραφές και τα σχετικά δικαιολογητικά
5. το σχέδιο της σύμβασης με τα Παραρτήματά της.

2.1.2 Επικοινωνία - Πρόσβαση στα έγγραφα της Σύμβασης

Όλες οι επικοινωνίες σε σχέση με τα βασικά στοιχεία της διαδικασίας σύναψης της σύμβασης, καθώς και όλες οι ανταλλαγές πληροφοριών, ιδίως η ηλεκτρονική υποβολή, εκτελούνται με τη χρήση της πλατφόρμας του Εθνικού Συστήματος Ηλεκτρονικών Δημοσίων Συμβάσεων (ΕΣΗΔΗΣ), η οποία είναι προσβάσιμη μέσω της Διαδικτυακής Πύλης (www.promitheus.gov.gr)³⁴.

2.1.3 Παροχή Διευκρινίσεων

Τα σχετικά αιτήματα παροχής διευκρινίσεων υποβάλλονται ηλεκτρονικά, το αργότερο δέκα (10) ημέρες πριν την καταληκτική ημερομηνία υποβολής προσφορών και απαντώνται αντίστοιχα, στο πλαίσιο της παρούσας, στη σχετική ηλεκτρονική διαδικασία σύναψης δημόσιας σύμβασης στην πλατφόρμα του ΕΣΗΔΗΣ, η οποία είναι προσβάσιμη μέσω της Διαδικτυακής Πύλης (www.promitheus.gov.gr). Αιτήματα παροχής συμπληρωματικών πληροφοριών – διευκρινίσεων υποβάλλονται από εγγεγραμμένους στο σύστημα οικονομικούς φορείς, δηλαδή από εκείνους που διαθέτουν σχετικά διαπιστευτήρια που τους έχουν χορηγηθεί (όνομα χρήστη και κωδικό πρόσβασης) και απαραίτητα το ηλεκτρονικό αρχείο με το κείμενο των ερωτημάτων είναι ηλεκτρονικά υπογεγραμμένο. Αιτήματα παροχής διευκρινίσεων που είτε υποβάλλονται με άλλον τρόπο, είτε το ηλεκτρονικό αρχείο που τα συνοδεύει δεν είναι ηλεκτρονικά υπογεγραμμένο, δεν εξετάζονται.

³³ Ως «έγγραφο διαδικασίας σύναψης της σύμβασης» ή «έγγραφο της σύμβασης», κατά την έννοια της περ. 14 της παρ.1 του άρθρου 2 του ν. 4412/2016 νοείται κάθε έγγραφο το οποίο παρέχει ή στο οποίο παραπέμπει η Α.Α./Α.Φ. με σκοπό να περιγράψει ή να προσδιορίσει στοιχεία της σύμβασης ή της διαδικασίας ανάθεσης, συμπεριλαμβανομένης της προκήρυξης σύμβασης του άρθρου 63 και 293, της προκαταρκτικής προκήρυξης του άρθρου 62, της περιοδικής ενδεικτικής προκήρυξης του άρθρου 291, αν χρησιμοποιείται ως μέσο προκήρυξης του διαγωνισμού, των τεχνικών προδιαγραφών, του περιγραφικού εγγράφου, των προτεινόμενων όρων της σύμβασης, των υποδειγμάτων για την προσκόμιση των εγγράφων από τους υποψηφίους και τους προσφέροντες, των πληροφοριών σχετικά με τις γενικές και ειδικές υποχρεώσεις και τυχόν πρόσθετων εγγράφων. Επίσης, στην έννοια αυτή περιλαμβάνονται και η διακήρυξη ή η πρόσκληση σε διαπραγμάτευση στις οποίες αναφέρονται όλοι οι ειδικοί και γενικοί όροι σύναψης και εκτέλεσης της σύμβασης, το Ενιαίο Ευρωπαϊκό Έγγραφο Σύμβασης (ΕΕΕΣ), οι συμπληρωματικές πληροφορίες που παρέχει ο Αναθέτων φορέας δυνάμει της παρ. 2 του άρθρου 67 και της παρ. 2 του άρθρου 297, το σχέδιο της σύμβασης μετά των Παραρτημάτων αυτής και η τεχνική συγγραφή υποχρεώσεων που περιλαμβάνει και τις εφαρμοστέες τεχνικές προδιαγραφές

³⁴ Επιλέγεται κατά κανόνα η εκ του νόμου υποχρεωτική χρήση του ΕΣΗΔΗΣ για την πρόσβαση στα έγγραφα της σύμβασης και την επικοινωνία. Οι επιλογές που ακολουθούν αφορούν περιπτώσεις που δεν είναι δυνατή εν όλω ή εν μέρει η ελεύθερη, πλήρης, άμεση και δωρεάν ηλεκτρονική πρόσβαση στα έγγραφα της σύμβασης. Επιπλέον, σε περίπτωση που απαιτούνται ειδικά εργαλεία, συσκευές ή μορφώτυποι περιγράφονται στο σημείο αυτό ταυτόχρονα με τον τρόπο πρόσβασης των ενδιαφερομένων.

Ο Αναθέτων φορέας παρατείνει την προθεσμία παραλαβής των προσφορών, ούτως ώστε όλοι οι ενδιαφερόμενοι οικονομικοί φορείς να μπορούν να λάβουν γνώση όλων των αναγκαίων πληροφοριών για την κατάρτιση των προσφορών **στις ακόλουθες περιπτώσεις:**

α) όταν, για οποιονδήποτε λόγο, πρόσθετες πληροφορίες, αν και ζητήθηκαν από τον οικονομικό φορέα έγκαιρα, δεν έχουν παρασχεθεί το αργότερο έξι (6) ημέρες πριν από την προθεσμία που ορίζεται για την παραλαβή των προσφορών,

β) όταν τα έγγραφα της σύμβασης υφίστανται σημαντικές αλλαγές

Η διάρκεια της παράτασης θα είναι ανάλογη με τη σπουδαιότητα των πληροφοριών ή των αλλαγών.

Όταν οι πρόσθετες πληροφορίες δεν έχουν ζητηθεί έγκαιρα ή δεν έχουν σημασία για την προετοιμασία κατάλληλων προσφορών, η παράταση της προθεσμίας εναπόκειται στη διακριτική ευχέρεια του αναθέτοντα φορέα³⁵.

Ο Αναθέτων φορέας, με ειδικά αιτιολογημένη απόφασή της, δύναται να παρατείνει την προθεσμία παραλαβής των προσφορών, τηρουμένων σε κάθε περίπτωση των αρχών της ίσης μεταχείρισης και της διαφάνειας.

Τροποποίηση των όρων της διαγωνιστικής διαδικασίας (πχ αλλαγή/μετάθεση της καταληκτικής ημερομηνίας υποβολής προσφορών καθώς και σημαντικές αλλαγές των εγγράφων της σύμβασης, σύμφωνα με την προηγούμενη παράγραφο) δημοσιεύεται στην ΕΕΕΕ (με το τυποποιημένο έντυπο «Διορθωτικό»³⁶) και στο ΚΗΜΔΗΣ³⁷.

2.1.4 Γλώσσα

Τα έγγραφα της σύμβασης έχουν συνταχθεί στην ελληνική γλώσσα.

Τυχόν προδικαστικές προσφυγές υποβάλλονται στην ελληνική γλώσσα.

Οι **προσφορές**, τα στοιχεία που περιλαμβάνονται σε αυτές, καθώς και τα αποδεικτικά έγγραφα σχετικά με τη μη ύπαρξη λόγου αποκλεισμού και την πλήρωση των κριτηρίων ποιοτικής επιλογής³⁸ συντάσσονται στην ελληνική γλώσσα ή συνοδεύονται από επίσημη μετάφρασή τους στην ελληνική γλώσσα.

Τα αλλοδαπά δημόσια και ιδιωτικά έγγραφα συνοδεύονται από μετάφρασή τους στην ελληνική γλώσσα επικυρωμένη, είτε από πρόσωπο αρμόδιο κατά τις κείμενες διατάξεις της εθνικής νομοθεσίας είτε από πρόσωπο κατά νόμο αρμόδιο της χώρας στην οποία έχει συνταχθεί το έγγραφο.

Ενημερωτικά και τεχνικά φυλλάδια και άλλα έντυπα, εταιρικά ή μη, με ειδικό τεχνικό περιεχόμενο, δηλαδή έντυπα με αμιγώς τεχνικά χαρακτηριστικά, όπως αριθμούς, αποδόσεις σε διεθνείς μονάδες, μαθηματικούς τύπους και σχέδια, που είναι δυνατόν να διαβαστούν σε κάθε γλώσσα και δεν είναι απαραίτητη η μετάφραση τους, μπορούν να υποβάλλονται σε άλλη γλώσσα, χωρίς να συνοδεύονται από μετάφραση στην ελληνική.³⁹

Κάθε μορφής επικοινωνία με την αναθέτουσα αρχή, καθώς και μεταξύ αυτής και του αναδόχου, θα γίνονται υποχρεωτικά στην ελληνική γλώσσα⁴⁰.

2.1.5 Εγγυήσεις⁴¹

Οι **εγγυητικές επιστολές** των **παραγράφων 2.2.2 και 4.1**, εκδίδονται από πιστωτικά ιδρύματα ή χρηματοδοτικά ιδρύματα ή ασφαλιστικές επιχειρήσεις κατά την έννοια των περιπτώσεων β' και γ' της παρ.

³⁵ Άρθρο 60 παρ. 3 & 67 παρ. 2 του ν. 4412/2016

³⁶ Πρβλ οδηγίες για τη χρήση του τυποποιημένου εντύπου 14 «Διορθωτικό» στην ιστοσελίδα του simap https://simap.ted.europa.eu/documents/10184/166101/Instructions+for+the+use+of+F14_EL.pdf/0bdd2252-323d-44d1-97d5-0babe74629f4

³⁷ Πρβλ έγγραφο ΕΑΑΔΗΣΥ με α.π. 4121/30-07-2020 « Διευκρινίσεις ως προς την τήρηση των διατυπώσεων δημοσιότητας στη διαγωνιστική διαδικασία σε περίπτωση τροποποίησης όρων της διακήρυξης» (ΑΔΑ: ΩΡΗ9ΟΞΤΒ-2ΧΖ)

³⁸ Άρθρο 80 παρ. 10 ν. 4412/2016

³⁹ Άρθρο 92 παρ.4 του ν. 4412/2016

⁴⁰ Με την επιφύλαξη της εν όλω ή εν μέρει σύνταξης των εγγράφων σε άλλη γλώσσα

⁴¹ Άρθρο 72 του ν. 4412/2 016

1 του άρθρου 14 του ν. 4364/ 2016 (Α' 13)⁴², που λειτουργούν νόμιμα στα κράτη - μέλη της Ένωσης ή του Ευρωπαϊκού Οικονομικού Χώρου ή στα κράτη-μέρη της ΣΔΣ και έχουν, σύμφωνα με τις ισχύουσες διατάξεις, το δικαίωμα αυτό. Μπορούν, επίσης, να εκδίδονται από το Τ.Μ.Ε.Δ.Ε. ή να παρέχονται με γραμμάτιο του Ταμείου Παρακαταθηκών και Δανείων με παρακατάθεση σε αυτό του αντίστοιχου χρηματικού ποσού⁴³. Αν συσταθεί παρακαταθήκη με γραμμάτιο παρακατάθεσης χρεογράφων στο Ταμείο Παρακαταθηκών και Δανείων, τα τοκομερίδια ή μερίσματα που λήγουν κατά τη διάρκεια της εγγύησης επιστρέφονται μετά τη λήξη τους στον υπέρ ου η εγγύηση οικονομικό φορέα.

Οι εγγυητικές επιστολές εκδίδονται κατ' επιλογή των οικονομικών φορέων από έναν ή περισσότερους εκδότες της παραπάνω παραγράφου.

Οι εγγυήσεις αυτές περιλαμβάνουν κατ' ελάχιστον τα ακόλουθα στοιχεία: α) την ημερομηνία έκδοσης, β) τον εκδότη, γ) την αναθέτουσα αρχή προς την οποία απευθύνονται, δ) τον αριθμό της εγγύησης, ε) το ποσό που καλύπτει η εγγύηση, στ) την πλήρη επωνυμία, τον Α.Φ.Μ. και τη διεύθυνση του οικονομικού φορέα υπέρ του οποίου εκδίδεται η εγγύηση (στην περίπτωση ένωσης αναγράφονται όλα τα παραπάνω για κάθε μέλος της ένωσης), ζ) τους όρους ότι: αα) η εγγύηση παρέχεται ανέκκλητα και ανεπιφύλακτα, ο δε εκδότης παραιτείται του δικαιώματος της διαιρέσεως και της διζήσεως και ββ) ότι σε περίπτωση κατάρτησης αυτής, το ποσό της κατάρτησης υπόκειται στο εκάστοτε ισχύον τέλος χαρτοσήμου, η) τα στοιχεία της σχετικής διακήρυξης και την καταληκτική ημερομηνία υποβολής προσφορών, θ) την ημερομηνία λήξης ή τον χρόνο ισχύος της εγγύησης, ι) την ανάληψη υποχρέωσης από τον εκδότη της εγγύησης να καταβάλει το ποσό της εγγύησης ολικά ή μερικά εντός πέντε (5) ημερών μετά από απλή έγγραφη ειδοποίηση εκείνου προς τον οποίο απευθύνεται και ια) στην περίπτωση των εγγυήσεων καλής εκτέλεσης και προκαταβολής, τον αριθμό και τον τίτλο της σχετικής σύμβασης⁴⁴.

Η περ. α' του προηγούμενου εδαφίου ζ' δεν εφαρμόζεται για τις εγγυήσεις που παρέχονται με γραμμάτιο του Ταμείου Παρακαταθηκών και Δανείων.

Ο Αναθέτων φορέας επικοινωνεί με τους εκδότες των εγγυητικών επιστολών, προκειμένου να διαπιστώσει την εγκυρότητά τους.

2.1.6 Προστασία Προσωπικών Δεδομένων

Ο Αναθέτων φορέας ενημερώνει το φυσικό πρόσωπο που υπογράφει την προσφορά ως Προσφέρων ή ως Νόμιμος Εκπρόσωπος Προσφέροντος, ότι η ίδια ή και τρίτοι, κατ' εντολή και για λογαριασμό της, θα επεξεργάζονται προσωπικά δεδομένα που περιέχονται στους φακέλους της προσφοράς και τα αποδεικτικά μέσα τα οποία υποβάλλονται σε αυτήν, στο πλαίσιο του παρόντος Διαγωνισμού, για τον σκοπό της αξιολόγησης των προσφορών και της ενημέρωσης άλλων συμμετεχόντων σε αυτόν, λαμβάνοντας κάθε εύλογο μέτρο για τη διασφάλιση του απόρρητου και της ασφάλειας της επεξεργασίας των δεδομένων και της προστασίας τους από κάθε μορφής αθέμιτη επεξεργασία, σύμφωνα με τις διατάξεις της κείμενης νομοθεσίας περί προστασίας προσωπικών δεδομένων, κατά τα αναλυτικώς αναφερόμενα στην αναλυτική ενημέρωση που επισυνάπτεται στην παρούσα.

2.2 Δικαίωμα Συμμετοχής - Κριτήρια Ποιοτικής Επιλογής

2.2.1 Δικαίωμα συμμετοχής

1. Δικαίωμα συμμετοχής στη διαδικασία σύναψης της παρούσας σύμβασης έχουν φυσικά ή νομικά πρόσωπα και, σε περίπτωση ενώσεων οικονομικών φορέων, τα μέλη αυτών, που είναι εγκατεστημένα σε:

α) κράτος-μέλος της Ένωσης,

⁴² Πρβλ. άρθρο 120 του ν.4512/2018 (ΦΕΚ Α' 5/17.1.2017), καθώς και άρθρο 15 παρ.1 του ν.4541/2018 (ΦΕΚ Α' 93/31.5.2018),

⁴³ Τα γραμμάτια σύστασης χρηματικής παρακαταθήκης του Ταμείου Παρακαταθηκών και Δανείων, για την παροχή εγγυήσεων συμμετοχής και καλής εκτέλεσης (εγγυοδοτική παρακαταθήκη) συστήνονται σύμφωνα με την ειδική νομοθεσία που διέπει αυτό και ειδικότερα βάσει του άρθρου 4 του π.δ της 30 Δεκεμβρίου 1926/3 Ιανουαρίου 1927 ("Περί συστάσεως και αποδόσεως παρακαταθηκών και καταθέσεων παρά τω Ταμείω Παρακαταθηκών και Δανείων"). Πρβλ. το με αρ. πρωτ. 2756/23-5-2017 έγγραφο της Ε.Α.Α.ΔΗ.ΣΥ. (ΑΔΑ: 7ΝΣΡΟΞΤΒ-975).

⁴⁴ Παρ. 12 άρθρου 72 του ν. 4412/2016

β) κράτος-μέλος του Ευρωπαϊκού Οικονομικού Χώρου (Ε.Ο.Χ.),

γ) τρίτες χώρες που έχουν υπογράψει και κυρώσει τη ΣΔΣ⁴⁵, στον βαθμό που η υπό ανάθεση δημόσια σύμβαση καλύπτεται από τα Παραρτήματα 1, 2, 4, 5, 6 και 7⁴⁶ και τις γενικές σημειώσεις του σχετικού με την Ένωση Προσαρτήματος Ι της ως άνω Συμφωνίας, καθώς και

δ) σε τρίτες χώρες που δεν εμπίπτουν στην περίπτωση γ' της παρούσας παραγράφου και έχουν συνάψει διμερείς ή πολυμερείς συμφωνίες με την Ένωση σε θέματα διαδικασιών ανάθεσης δημοσίων συμβάσεων⁴⁷.

Στον βαθμό που καλύπτονται από τα Παραρτήματα 1, 2, 4 και 5, 6 και 7 και τις γενικές σημειώσεις του σχετικού με την Ένωση Προσαρτήματος Ι της ΣΔΣ, καθώς και τις λοιπές διεθνείς συμφωνίες από τις οποίες δεσμεύεται η Ένωση, οι αναθέτουσες αρχές επιφυλάσσουν για τα έργα, τα αγαθά, τις υπηρεσίες και τους οικονομικούς φορείς των χωρών που έχουν υπογράψει τις εν λόγω συμφωνίες μεταχείριση εξίσου ευνοϊκή με αυτήν που επιφυλάσσουν για τα έργα, τα αγαθά, τις υπηρεσίες και τους οικονομικούς φορείς της Ένωσης⁴⁸

2. Οικονομικός φορέας συμμετέχει είτε μεμονωμένα είτε ως μέλος ένωσης. Οι ενώσεις οικονομικών φορέων, συμπεριλαμβανομένων και των προσωρινών συμπράξεων, δεν απαιτείται να περιβληθούν συγκεκριμένη νομική μορφή για την υποβολή προσφοράς. Ο Αναθέτων φορέας μπορεί να απαιτήσει από τις ενώσεις οικονομικών φορέων να περιβληθούν συγκεκριμένη νομική μορφή, εφόσον τους ανατεθεί η σύμβαση.

Στις περιπτώσεις υποβολής προσφοράς από ένωση οικονομικών φορέων, όλα τα μέλη της ευθύνονται έναντι του αναθέτοντα φορέα αλληλεγγύως και εις ολόκληρον⁴⁹.

2.2.2 Εγγύηση συμμετοχής⁵⁰

2.2.2.1. Για την έγκυρη συμμετοχή στη διαδικασία σύναψης της παρούσας σύμβασης, κατατίθεται από τους συμμετέχοντες οικονομικούς φορείς (προσφέροντες), **εγγυητική επιστολή συμμετοχής⁵¹, ποσού είκοσι οχτώ χιλιάδων επτακοσίων τριάντα οχτώ ευρώ και σαράντα λεπτών (28.738,40 €) ευρώ.**

Στην περίπτωση ένωσης οικονομικών φορέων, η εγγύηση συμμετοχής περιλαμβάνει και τον όρο ότι η εγγύηση καλύπτει τις υποχρεώσεις όλων των οικονομικών φορέων που συμμετέχουν στην ένωση.

Η **εγγύηση συμμετοχής** πρέπει να ισχύει τουλάχιστον για **τριάντα (30) ημέρες μετά τη λήξη του χρόνου ισχύος της προσφοράς** του άρθρου 2.4.5 της παρούσας, ήτοι **μέχρι 11/10/2023**, άλλως η προσφορά απορρίπτεται. Ο Αναθέτων φορέας μπορεί, πριν από τη λήξη της προσφοράς, να ζητά από τους προσφέροντες να παρατείνουν, πριν τη λήξη τους, τη διάρκεια ισχύος της προσφοράς και της εγγύησης συμμετοχής.

Οι πρωτότυπες εγγυήσεις συμμετοχής, πλην των εγγυήσεων που εκδίδονται ηλεκτρονικά, προσκομίζονται, σε κλειστό φάκελο με ευθύνη του οικονομικού φορέα, το αργότερο πριν την ημερομηνία και ώρα αποσφράγισης των προσφορών που ορίζεται στην παρ. 3.1 της παρούσας, άλλως η προσφορά απορρίπτεται ως απαράδεκτη, μετά από γνώμη της Επιτροπής Διαγωνισμού.

2.2.2.2. Η εγγύηση συμμετοχής επιστρέφεται στον ανάδοχο με την προσκόμιση της εγγύησης καλής εκτέλεσης.

⁴⁵ Βλ. σχετικά με ΣΔΣ https://www.wto.org/english/tratop_e/gproc_e/gp_gpa_e.htm

⁴⁶ Σύμφωνα με το ισχύον κείμενο της ΣΔΣ, τα σχετικά παραρτήματα που αναφέρονται στο άρθρο 25 αντιστοιχούν πλέον στα 1, 2, 4, 5, 6 και 7.

⁴⁷ Επισημαίνεται ότι απαγορεύεται η συμμετοχή εξωχώριας εταιρείας από «μη συνεργάσιμα κράτη στον φορολογικό τομέα» κατά την έννοια των παρ. 3 και 4 του άρθρου 65 του ν. 4172/2013, καθώς και από κράτη που έχουν προνομιακό φορολογικό καθεστώς, όπως αυτά ορίζονται στον κατάλογο της απόφασης της παρ. 7 του άρθρου 65 του ως άνω Κώδικα, κατά τα αναφερόμενα στην περίπτωση α' και β' της παραγράφου 4 του άρθρου 4 του ν. 3310/2005.

⁴⁸ Πρβλ. σχετικά, σελ. 8 της Ανακοίνωσης της Επιτροπής C (2019) 5494 final «Κατευθυντήριες γραμμές για τη συμμετοχή προσφερόντων και αγαθών από τρίτες χώρες στην αγορά δημοσίων συμβάσεων της ΕΕ».

⁴⁹ Άρθρο 19 ν. 4412/2016.

⁵⁰ Παρ. 1, 2 και 12 του άρθρου 72 του ν.4412/2016.

⁵¹ Σε περίπτωση υποβολής προσφοράς για ένα ή περισσότερα τμήματα της σύμβασης, το ύψος της εγγύησης συμμετοχής υπολογίζεται επί της εκτιμώμενης αξίας του/των προσφερομένου/ων τμήματος/τμημάτων (β' εδ. παρ. 1 άρθρου 72 ν. 4412/2016).

Η εγγύηση συμμετοχής επιστρέφεται στους λοιπούς προσφέροντες, σύμφωνα με τα ειδικότερα οριζόμενα στην παρ. 3 του άρθρου 302 του ν. 4412/2016⁵².

2.2.2.3. Η εγγύηση συμμετοχής καταπίπτει εάν ο προσφέρων: α) αποσύρει την προσφορά του κατά τη διάρκεια ισχύος αυτής, β) παρέχει, εν γνώσει του, ψευδή στοιχεία ή πληροφορίες που αναφέρονται στις παραγράφους 2.2.3 έως 2.2.8 γ) δεν προσκομίσει εγκαίρως τα προβλεπόμενα από την παρούσα δικαιολογητικά (παραγράφοι 2.2.9 και 3.2), δ) δεν προσέλθει εγκαίρως για υπογραφή του συμφωνητικού, ε) υποβάλει μη κατάλληλη προσφορά, με την έννοια της περ. 46 της παρ. 1 του άρθρου 2 του ν. 4412/2016, στ) δεν ανταποκριθεί στη σχετική πρόσκληση του αναθέτοντα φορέα να εξηγήσει την τιμή ή το κόστος της προσφοράς του εντός της τεθείσας προθεσμίας και η προσφορά του απορριφθεί⁵³, ζ) στις περιπτώσεις των παρ. 3, 4 και 5 του άρθρου 103 του ν. 4412/2016, περί πρόσκλησης για υποβολή δικαιολογητικών από τον προσωρινό ανάδοχο, αν, κατά τον έλεγχο των παραπάνω δικαιολογητικών, σύμφωνα με τις παραγράφους 3.2 και 3.4 της παρούσας, διαπιστωθεί ότι τα στοιχεία που δηλώθηκαν στο ΕΕΕΣ είναι εκ προθέσεως απατηλά, ή ότι έχουν υποβληθεί πλαστά αποδεικτικά στοιχεία, ή αν, από τα παραπάνω δικαιολογητικά που προσκομίσθηκαν νομίμως και εμπροθέσμως, δεν αποδεικνύεται η μη συνδρομή των λόγων αποκλεισμού της παραγράφου 2.2.3 ή η πλήρωση μιας ή περισσότερων από τις απαιτήσεις των κριτηρίων ποιοτικής επιλογής.

2.2.3 Λόγοι αποκλεισμού⁵⁴

Αποκλείεται από τη συμμετοχή στην παρούσα διαδικασία σύναψης σύμβασης (διαγωνισμό) οικονομικός φορέας, εφόσον συντρέχει στο πρόσωπό του (εάν πρόκειται για μεμονωμένο φυσικό ή νομικό πρόσωπο) ή σε ένα από τα μέλη του (εάν πρόκειται για ένωση οικονομικών φορέων) ένας ή περισσότεροι από τους ακόλουθους λόγους:

2.2.3.1. Όταν υπάρχει σε βάρος του αμετάκλητη⁵⁵ καταδικαστική απόφαση για ένα από τα ακόλουθα εγκλήματα:

α) συμμετοχή σε εγκληματική οργάνωση, όπως αυτή ορίζεται στο άρθρο 2 της απόφασης-πλαίσιο 2008/841/ΔΕΥ του Συμβουλίου της 24ης Οκτωβρίου 2008, για την καταπολέμηση του οργανωμένου εγκλήματος (ΕΕ L 300 της 11.11.2008 σ.42), και τα εγκλήματα του άρθρου 187 του Ποινικού Κώδικα (εγκληματική οργάνωση),

β) ενεργητική δωροδοκία, όπως ορίζεται στο άρθρο 3 της σύμβασης περί της καταπολέμησης της δωροδοκίας στην οποία ενέχονται υπάλληλοι των Ευρωπαϊκών Κοινοτήτων ή των κρατών-μελών της Ένωσης (ΕΕ C 195 της 25.6.1997, σ. 1) και στην παρ. 1 του άρθρου 2 της απόφασης-πλαίσιο 2003/568/ΔΕΥ του Συμβουλίου της 22ας Ιουλίου 2003, για την καταπολέμηση της δωροδοκίας στον ιδιωτικό τομέα (ΕΕ L 192 της 31.7.2003, σ. 54), καθώς και όπως ορίζεται στο εθνικό δίκαιο του οικονομικού φορέα, και τα εγκλήματα των άρθρων 159Α (δωροδοκία πολιτικών προσώπων), 236 (δωροδοκία υπαλλήλου), 237 παρ. 2-4 (δωροδοκία δικαστικών λειτουργιών), 237Α παρ. 2 (εμπορία επιρροής – μεσάζοντες), 396 παρ. 2 (δωροδοκία στον ιδιωτικό τομέα) του Ποινικού Κώδικα,

γ) απάτη εις βάρος των οικονομικών συμφερόντων της Ένωσης, κατά την έννοια των άρθρων 3 και 4 της Οδηγίας (ΕΕ) 2017/1371 του Ευρωπαϊκού Κοινοβουλίου και του Συμβουλίου της 5^{ης} Ιουλίου 2017 σχετικά με την καταπολέμηση, μέσω του ποινικού δικαίου, της απάτης εις βάρος των οικονομικών συμφερόντων της Ένωσης (L 198/28.07.2017) και τα εγκλήματα των άρθρων 159Α (δωροδοκία πολιτικών προσώπων), 216 (πλαστογραφία), 236 (δωροδοκία υπαλλήλου), 237 παρ. 2-4 (δωροδοκία δικαστικών λειτουργιών), 242 (ψευδής βεβαίωση, νόθευση κ.λπ.) 374 (διακεκριμένη κλοπή), 375 (υπεξαίρεση), 386 (απάτη), 386Α (απάτη με υπολογιστή), 386Β (απάτη σχετική με τις επιχορηγήσεις), 390 (απιστία) του Ποινικού Κώδικα και των

⁵² Άρθρο 72 παρ. 3 εδάφιο δεύτερο του ν. 4412/2016.

⁵³ Άρθρο 88 σε συνδυασμό με άρθρο 72 ν. 4412/2016

⁵⁴ Άρθρα 73 και 74 ν. 4412/2016

⁵⁵ Επισημαίνεται ότι η αναφορά στο ΕΕΕΣ σε “τελεσίδικη καταδικαστική απόφαση” νοείται ως “αμετάκλητη καταδικαστική απόφαση”, η δε σχετική δήλωση του οικονομικού φορέα στο Μέρος III.A. του ΕΕΕΣ αφορά μόνο σε αμετάκλητες καταδικαστικές αποφάσεις

άρθρων 155 επ. του Εθνικού Τελωνειακού Κώδικα (ν. 2960/2001, Α' 265), όταν αυτά στρέφονται κατά των οικονομικών συμφερόντων της Ευρωπαϊκής Ένωσης ή συνδέονται με την προσβολή αυτών των συμφερόντων, καθώς και τα εγκλήματα των άρθρων 23 (διασυνοριακή απάτη σχετικά με τον ΦΠΑ) και 24 (επικουρικές διατάξεις για την ποινική προστασία των οικονομικών συμφερόντων της Ευρωπαϊκής Ένωσης) του ν. 4689/2020 (Α' 103),

δ) τρομοκρατικά εγκλήματα ή εγκλήματα συνδεόμενα με τρομοκρατικές δραστηριότητες, όπως ορίζονται, αντιστοίχως, στα άρθρα 3-4 και 5-12 της Οδηγίας (ΕΕ) 2017/541 του Ευρωπαϊκού Κοινοβουλίου και του Συμβουλίου της 15^{ης} Μαρτίου 2017 για την καταπολέμηση της τρομοκρατίας και την αντικατάσταση της απόφασης-πλακίσιο 2002/475/ΔΕΥ του Συμβουλίου και για την τροποποίηση της απόφασης 2005/671/ΔΕΥ του Συμβουλίου (ΕΕ L 88/31.03.2017) ή ηθική αυτουργία ή συνέργεια ή απόπειρα διάπραξης εγκλήματος, όπως ορίζονται στο άρθρο 14 αυτής, και τα εγκλήματα των άρθρων 187Α και 187Β του Ποινικού Κώδικα, καθώς και τα εγκλήματα των άρθρων 32-35 του ν. 4689/2020 (Α'103),

ε) νομιμοποίηση εσόδων από παράνομες δραστηριότητες ή χρηματοδότηση της τρομοκρατίας, όπως αυτές ορίζονται στο άρθρο 1 της Οδηγίας (ΕΕ) 2015/849 του Ευρωπαϊκού Κοινοβουλίου και του Συμβουλίου της 20ης Μαΐου 2015, σχετικά με την πρόληψη της χρησιμοποίησης του χρηματοπιστωτικού συστήματος για τη νομιμοποίηση εσόδων από παράνομες δραστηριότητες ή για τη χρηματοδότηση της τρομοκρατίας, την τροποποίηση του κανονισμού (ΕΕ) αριθμ. 648/2012 του Ευρωπαϊκού Κοινοβουλίου και του Συμβουλίου, και την κατάργηση της οδηγίας 2005/60/ΕΚ του Ευρωπαϊκού Κοινοβουλίου και του Συμβουλίου και της οδηγίας 2006/70/ΕΚ της Επιτροπής (ΕΕ L 141/05.06.2015) και τα εγκλήματα των άρθρων 2 και 39 του ν. 4557/2018 (Α' 139),

στ) παιδική εργασία και άλλες μορφές εμπορίας ανθρώπων, όπως ορίζονται στο άρθρο 2 της Οδηγίας 2011/36/ΕΕ του Ευρωπαϊκού Κοινοβουλίου και του Συμβουλίου της 5ης Απριλίου 2011, για την πρόληψη και την καταπολέμηση της εμπορίας ανθρώπων και για την προστασία των θυμάτων της, καθώς και για την αντικατάσταση της απόφασης-πλακίσιο 2002/629/ΔΕΥ του Συμβουλίου (ΕΕ L 101 της 15.4.2011, σ. 1), και τα εγκλήματα του άρθρου 323Α του Ποινικού Κώδικα (εμπορία ανθρώπων).

Ο οικονομικός φορέας αποκλείεται, επίσης, όταν το πρόσωπο εις βάρος του οποίου εκδόθηκε αμετάκλητη καταδικαστική απόφαση είναι μέλος του διοικητικού, διευθυντικού ή εποπτικού οργάνου του ή έχει εξουσία εκπροσώπησης, λήψης αποφάσεων ή ελέγχου σε αυτό. Η υποχρέωση του προηγούμενου εδαφίου αφορά:

- στις περιπτώσεις εταιρειών περιορισμένης ευθύνης (Ε.Π.Ε.), ιδιωτικών κεφαλαιουχικών εταιρειών (Ι.Κ.Ε.) και προσωπικών εταιρειών (Ο.Ε. και Ε.Ε.) τους διαχειριστές.
- στις περιπτώσεις ανωνύμων εταιρειών (Α.Ε.), τον διευθύνοντα Σύμβουλο, τα μέλη του Διοικητικού Συμβουλίου, καθώς και τα πρόσωπα στα οποία με απόφαση του Διοικητικού Συμβουλίου έχει ανατεθεί το σύνολο της διαχείρισης και εκπροσώπησης της εταιρείας.
- στις περιπτώσεις Συνεταιρισμών, τα μέλη του Διοικητικού Συμβουλίου.
- σε όλες τις υπόλοιπες περιπτώσεις νομικών προσώπων, τον κατά περίπτωση νόμιμο εκπρόσωπο.

Εάν στις ως άνω περιπτώσεις (α) έως (στ) η κατά τα ανωτέρω, περίοδος αποκλεισμού δεν έχει καθοριστεί με αμετάκλητη απόφαση, αυτή ανέρχεται σε πέντε (5) έτη από την ημερομηνία της καταδίκης με αμετάκλητη απόφαση.

2.2.3.2. Στις ακόλουθες περιπτώσεις:

α) όταν ο οικονομικός φορέας έχει αθετήσει τις υποχρεώσεις του όσον αφορά στην καταβολή φόρων ή εισφορών κοινωνικής ασφάλισης και αυτό έχει διαπιστωθεί από δικαστική ή διοικητική απόφαση με τελεσίδικη και δεσμευτική ισχύ, σύμφωνα με διατάξεις της χώρας όπου είναι εγκατεστημένος ή την εθνική νομοθεσία ή

β) όταν Ο Αναθέτων φορέας μπορεί να αποδείξει με τα κατάλληλα μέσα ότι ο οικονομικός φορέας έχει αθετήσει τις υποχρεώσεις του όσον αφορά την καταβολή φόρων ή εισφορών κοινωνικής ασφάλισης.

Αν ο οικονομικός φορέας είναι Έλληνας πολίτης ή έχει την εγκατάστασή του στην Ελλάδα, οι υποχρεώσεις του που αφορούν στις εισφορές κοινωνικής ασφάλισης καλύπτουν τόσο την κύρια όσο και την επικουρική ασφάλιση.

Οι υποχρεώσεις των περ. α' και β' της παρ. 2.2.3.2 θεωρείται ότι δεν έχουν αθετηθεί εφόσον δεν έχουν καταστεί ληξιπρόθεσμες ή εφόσον αυτές έχουν υπαχθεί σε δεσμευτικό διακανονισμό που τηρείται.

Δεν αποκλείεται ο οικονομικός φορέας, όταν έχει εκπληρώσει τις υποχρεώσεις του είτε καταβάλλοντας τους φόρους ή τις εισφορές κοινωνικής ασφάλισης που οφείλει, συμπεριλαμβανομένων, κατά περίπτωση, των δεδουλευμένων τόκων ή των προστίμων είτε υπαγόμενος σε δεσμευτικό διακανονισμό για την καταβολή τους στο μέτρο που τηρεί τους όρους του δεσμευτικού κανονισμού.

2.2.3.3

2.2.3.4. Αποκλείεται⁵⁶ από τη συμμετοχή στη διαδικασία σύναψης της παρούσας σύμβασης, οικονομικός φορέας σε οποιαδήποτε από τις ακόλουθες καταστάσεις⁵⁷:

(α) εάν έχει αθετήσει τις υποχρεώσεις που προβλέπονται στην παρ. 2 του άρθρου 18 του ν. 4412/2016⁵⁸, περί αρχών που εφαρμόζονται στις διαδικασίες σύναψης δημοσίων συμβάσεων,

(β) εάν τελεί υπό πτώχευση ή έχει υπαχθεί σε διαδικασία ειδικής εκκαθάρισης ή τελεί υπό αναγκαστική διαχείριση από εκκαθαριστή ή από το δικαστήριο ή έχει υπαχθεί σε διαδικασία πτωχευτικού συμβιβασμού ή έχει αναστείλει τις επιχειρηματικές του δραστηριότητες ή έχει υπαχθεί σε διαδικασία εξυγίανσης και δεν τηρεί τους όρους αυτής ή εάν βρίσκεται σε οποιαδήποτε ανάλογη κατάσταση προκύπτουσα από παρόμοια διαδικασία, προβλεπόμενη σε εθνικές διατάξεις νόμου. Ο Αναθέτων φορέας μπορεί να μην αποκλείει έναν οικονομικό φορέα ο οποίος βρίσκεται σε μία εκ των καταστάσεων που αναφέρονται στην περίπτωση αυτή, υπό την προϋπόθεση ότι αποδεικνύει ότι ο εν λόγω φορέας είναι σε θέση να εκτελέσει τη σύμβαση, λαμβάνοντας υπόψη τις ισχύουσες διατάξεις και τα μέτρα για τη συνέχιση της επιχειρηματικής του λειτουργίας,⁵⁹

(γ) εάν, με την επιφύλαξη της παραγράφου 3Γ του άρθρου 44 του ν. 3959/2011 περί ποινικών κυρώσεων και άλλων διοικητικών συνεπειών, υπάρχουν επαρκώς εύλογες ενδείξεις που οδηγούν στο συμπέρασμα ότι ο οικονομικός φορέας συνήψε συμφωνίες με άλλους οικονομικούς φορείς με στόχο τη στρέβλωση του ανταγωνισμού,

δ) εάν μία κατάσταση σύγκρουσης συμφερόντων κατά την έννοια του άρθρου 24 του ν. 4412/2016, δεν μπορεί να θεραπευθεί αποτελεσματικά με άλλα, λιγότερο παρεμβατικά, μέσα,

(ε) εάν μία κατάσταση στρέβλωσης του ανταγωνισμού από την πρότερη συμμετοχή του οικονομικού φορέα κατά την προετοιμασία της διαδικασίας σύναψης σύμβασης, σύμφωνα με όσα ορίζονται στο άρθρο 48 του ν. 4412/2016, δεν μπορεί να θεραπευθεί με άλλα, λιγότερο παρεμβατικά, μέσα,

(στ) εάν έχει επιδείξει σοβαρή ή επαναλαμβανόμενη πλημμέλεια κατά την εκτέλεση ουσιώδους απαίτησης στο πλαίσιο προηγούμενης δημόσιας σύμβασης, προηγούμενης σύμβασης με αναθέτοντα φορέα ή προηγούμενης σύμβασης παραχώρησης που είχε ως αποτέλεσμα την πρόωρη καταγγελία της προηγούμενης σύμβασης, αποζημιώσεις ή άλλες παρόμοιες κυρώσεις,

⁵⁶ Οι λόγοι της παραγράφου 2.2.3.4 αποτελούν δυνητικούς λόγους αποκλεισμού, σύμφωνα με το άρθρο 73 παρ. 4 ν. 4412/2016. Κατά συνέπεια, η Α.Α. δύναται να επιλέξει όλους, μερικούς, ή, ενδεχομένως, και κανέναν από τους λόγους αποκλεισμού της παρ. 4, συνεκτιμώντας τα ιδιαίτερα χαρακτηριστικά της υπό ανάθεση σύμβασης (εκτιμώμενη αξία αυτής, ειδικές περιστάσεις κλπ), με σχετική πρόβλεψη στη διακήρυξη (πρβλ. αιτιολογική έκθεση νόμου 4412/2016 - άρθρο 73 παρ. 4). Επισημαίνεται, επίσης, ότι η επιλογή από την Α.Α. λόγου/ων αποκλεισμού της παρ. 4 διαμορφώνει αντιστοίχως τις επιλογές της στα σχετικά πεδία του ΕΕΕΣ, καθώς και τα μέσα απόδειξης του άρθρου 2.2.9.2.

⁵⁷ Ειδικά για τους δυνητικούς λόγους αποκλεισμού πρβλ. την Κατευθυντήρια Οδηγία 20/22-06-2017 της Αρχής (ΑΔΑ: ΩΡΞ3ΟΞΤΒ-9Ρ5). Ειδικότερα, όταν Ο Αναθέτων φορέας εξετάζει τη συνδρομή των προϋποθέσεων εφαρμογής των δυνητικών λόγων αποκλεισμού που έχει συμπεριλάβει στα έγγραφα της σύμβασης, πρέπει να δίδει ιδιαίτερη προσοχή στην τήρηση της αρχής της αναλογικότητας (πρβλ και αιτιολογική σκέψη 101 της Οδηγίας 2014/24/ΕΕ).

⁵⁸ Η αθέτηση της υποχρέωσης αυτής συνιστά σοβαρό επαγγελματικό παράπτωμα του οικονομικού φορέα κατά την έννοια της περίπτωσης θ' της παραγράφου 4 του άρθρου 73. Πρβλ. άρθρο 18 παρ. 5 του ν. 4412/2106.

⁵⁹ Σχετική δήλωση του προσφέροντος οικονομικού φορέα περιλαμβάνεται στο ΕΕΕΣ

(ζ) εάν έχει κριθεί ένοχος εκ προθέσεως σοβαρών απατηλών δηλώσεων κατά την παροχή των πληροφοριών που απαιτούνται για την εξακρίβωση της απουσίας των λόγων αποκλεισμού ή την πλήρωση των κριτηρίων επιλογής, έχει αποκρύψει τις πληροφορίες αυτές ή δεν είναι σε θέση να προσκομίσει τα δικαιολογητικά που απαιτούνται κατ' εφαρμογή της παραγράφου 2.2.9.2 της παρούσας,

(η) εάν επιχειρήσει να επηρεάσει με αθέμιτο τρόπο τη διαδικασία λήψης αποφάσεων του αναθέτοντα φορέα, να αποκτήσει εμπιστευτικές πληροφορίες που ενδέχεται να του αποφέρουν αθέμιτο πλεονέκτημα στη διαδικασία σύναψης σύμβασης ή να παράσχει με απατηλό τρόπο παραπλανητικές πληροφορίες που ενδέχεται να επηρεάσουν ουσιωδώς τις αποφάσεις που αφορούν τον αποκλεισμό, την επιλογή ή την ανάθεση,

(θ) εάν Ο Αναθέτων φορέας μπορεί να αποδείξει, με κατάλληλα μέσα ότι έχει διαπράξει σοβαρό επαγγελματικό παράπτωμα, το οποίο θέτει εν αμφιβόλω την ακεραιότητά του.

Εάν στις ως άνω περιπτώσεις (α) έως (θ) η περίοδος αποκλεισμού δεν έχει καθοριστεί με αμετάκλητη απόφαση, αυτή ανέρχεται σε τρία (3) έτη από την ημερομηνία έκδοσης πράξης που βεβαιώνει το σχετικό γεγονός.⁶⁰

2.2.3.5 Αποκλείεται, επίσης, οικονομικός φορέας από τη συμμετοχή στη διαδικασία σύναψης της παρούσας σύμβασης εάν συντρέχουν οι προϋποθέσεις εφαρμογής της παρ. 4 του άρθρου 8 του ν. 3310/2005⁶¹, όπως ισχύει.⁶² Οι υποχρεώσεις της παρούσας αφορούν τις ανώνυμες εταιρείες που υποβάλλουν προσφορά αυτοτελώς ή ως μέλη ένωσης ή που συμμετέχουν στο μετοχικό κεφάλαιο άλλου νομικού προσώπου που υποβάλλει προσφορά ή νομικά πρόσωπα της αλλοδαπής που αντιστοιχούν σε ανώνυμη εταιρεία.

Εξαιρούνται της υποχρέωσης αυτής: α) οι εισηγμένες στα χρηματιστήρια κρατών-μελών της Ευρωπαϊκής Ένωσης ή του Οργανισμού Οικονομικής Συνεργασίας και Ανάπτυξης (Ο.Ο.Σ.Α.) εταιρείες, β) οι εταιρείες, τα δικαιώματα ψήφου των οποίων ελέγχονται από μία ή περισσότερες επιχειρήσεις επενδύσεων (investment firms), εταιρείες διαχείρισης κεφαλαίων/ενεργητικού (asset/fund managers) ή εταιρείες διαχείρισης κεφαλαίων επιχειρηματικών συμμετοχών (private equity firms), υπό την προϋπόθεση ότι οι τελευταίες αυτές εταιρείες ελέγχουν συνολικά ποσοστό που υπερβαίνει το εβδομήντα πέντε τοις εκατό (75%) των δικαιωμάτων ψήφου και είναι εποπτευόμενες από Επιτροπές Κεφαλαιαγοράς ή άλλες αρμόδιες χρηματοοικονομικές αρχές κρατών μελών της Ευρωπαϊκής Ένωσης ή του Ο.Ο.Σ.Α..⁶³

2.2.3.5.

Απαγορεύεται η ανάθεση της παρούσας σύμβασης, σε:

α) Ρώσο υπήκοο ή φυσικό ή νομικό πρόσωπο, οντότητα ή φορέα που έχει την έδρα του στη Ρωσία

⁶⁰ Παρ. 10 του άρθρου 73 ν.4412/2016.Επίσης, πρβλ. υπ' αριθμ. πρωτ. 6271/30-11-2018 έγγραφο της Αρχής (ΑΔΑ Ψ3Κ8ΟΞΤΒ-09Β) σχετικά με την απόφαση ΔΕΕ της 24 Οκτωβρίου 2018 στην υπόθεση C-124/2017.

⁶¹ Κατά την παρ. 4 του άρθρου 4 του ν. 3310/2005: «4.α) Απαγορεύεται η σύναψη δημοσίων συμβάσεων με εξωχώριες εταιρείες από «μη συνεργάσιμα κράτη στον φορολογικό τομέα» κατά την έννοια των παρ. 3 και 4 του άρθρου 65 του ν. 4172/2013 (Κώδικας Φορολογίας Εισοδήματος, Α` 167). Οι εξωχώριες εταιρείες από «μη συνεργάσιμα κράτη στον φορολογικό τομέα» απαγορεύεται επίσης να συμμετέχουν με ποσοστό μεγαλύτερο του ένα τοις εκατό (1%) επί του μετοχικού κεφαλαίου ή να κατέχουν εταιρικά μερίδια ή να είναι εταίροι των εταίρων σε επιχειρήσεις που συνάπτουν δημόσιες συμβάσεις. Για τον έλεγχο και την επιβολή της απαγόρευσης αυτής Ο Αναθέτων φορέας ή ο αναθέτων φορέας εφαρμόζει την υπουργική απόφαση που εκδίδεται κατά την παρ. 4 του άρθρου 65 του ν. 4172/2013. Επιπλέον, απαγορεύεται η σύναψη δημοσίων συμβάσεων με εξωχώριες εταιρείες από κράτη που έχουν προνομιακό φορολογικό καθεστώς, όπως αυτά ορίζονται στον κατάλογο της απόφασης της παρ. 7 του άρθρου 65 του Κώδικα Φορολογίας Εισοδήματος, με εξαίρεση τα κράτη που αποτελούν: αα) κράτος - μέλος της Ένωσης, ή ββ) κράτος - μέλος του Ευρωπαϊκού Οικονομικού Χώρου (Ε.Ο.Χ.), ή γγ) τρίτη χώρα που έχει υπογράψει και κυρώσει τη Διεθνή Συμφωνία για τις Διεθνείς Συμβάσεις (ΣΔΣ), στον βαθμό που η υπό ανάθεση σύμβαση καλύπτεται από τα Παραρτήματα 1, 2, 4 και 5 και τις γενικές σημειώσεις του σχετικού με την Ένωση Προσαρτήματος Ι της ως άνω ΣΔΣ, ή δδ) σε τρίτη/ες χώρες που δεν εμπίπτει στις περιπτώσεις αα), ββ) και γγ) και έχει συνάψει και εφαρμόζει διμερή ή πολυμερή συμφωνία με την Ένωση.»

⁶² Κατά το στάδιο της υποβολής της προσφοράς η μη συνδρομή του ανωτέρω εθνικού λόγου αποκλεισμού δηλώνεται στο αντίστοιχο πεδίο του ΕΕΕΣ [αμιγώς εθνικοί λόγοι αποκλεισμού]

⁶³ Παρ. 3 άρθρου 8 του ν. 3310/2005, όπως τροποποιήθηκε με το άρθρο 239 του ν. 4782/21

β) νομικό πρόσωπο, οντότητα ή φορέα του οποίου τα δικαιώματα ιδιοκτησίας κατέχει άμεσα ή έμμεσα σε ποσοστό άνω του 50 % οντότητα αναφερόμενη στο στοιχείο α) της παρούσας παραγράφου· ή

γ) φυσικό ή νομικό πρόσωπο, οντότητα ή φορέα που ενεργεί εξ ονόματος ή κατ' εντολή οντότητας αναφερόμενης στο στοιχείο α) ή β) της παρούσας παραγράφου, συμπεριλαμβανομένων, όταν αντιστοιχούν σε περισσότερο από το 10 % της αξίας της σύμβασης, των υπεργολάβων, προμηθευτών ή οντοτήτων (τρίτων) στις ικανότητες των οποίων στηρίζεται, κατά την έννοια των οδηγιών για τις δημόσιες συμβάσεις.»⁶⁴

2.2.3.6. Ο οικονομικός φορέας αποκλείεται σε οποιοδήποτε χρονικό σημείο κατά τη διάρκεια της διαδικασίας σύναψης της παρούσας σύμβασης, όταν αποδεικνύεται ότι βρίσκεται, λόγω πράξεων ή παραλείψεων του, είτε πριν είτε κατά τη διαδικασία, σε μία από τις ως άνω περιπτώσεις.

2.2.3.7. Οικονομικός φορέας που εμπίπτει σε μια από τις καταστάσεις που αναφέρονται στις παραγράφους 2.2.3.1 και 2.2.3.4, εκτός από την περ. β αυτής, μπορεί να προσκομίζει στοιχεία⁶⁵, προκειμένου να αποδείξει ότι τα μέτρα που έλαβε επαρκούν για να αποδείξουν την αξιοπιστία του, παρότι συντρέχει ο σχετικός λόγος αποκλεισμού (αυτοκάθαρση). Για τον σκοπό αυτόν, ο οικονομικός φορέας αποδεικνύει ότι έχει καταβάλει ή έχει δεσμευθεί να καταβάλει αποζημίωση για ζημιές που προκλήθηκαν από το ποινικό αδίκημα ή το παράπτωμα, ότι έχει διευκρινίσει τα γεγονότα και τις περιστάσεις με ολοκληρωμένο τρόπο, μέσω ενεργού συνεργασίας με τις ερευνητικές αρχές, και έχει λάβει συγκεκριμένα τεχνικά και οργανωτικά μέτρα, καθώς και μέτρα σε επίπεδο προσωπικού κατάλληλα για την αποφυγή περαιτέρω ποινικών αδικημάτων ή παραπτωμάτων. Τα μέτρα που λαμβάνονται από τους οικονομικούς φορείς αξιολογούνται σε συνάρτηση με τη σοβαρότητα και τις ιδιαίτερες περιστάσεις του ποινικού αδικήματος ή του παραπτώματος. Εάν τα στοιχεία κριθούν επαρκή, ο εν λόγω οικονομικός φορέας δεν αποκλείεται από τη διαδικασία σύναψης σύμβασης. Αν τα μέτρα κριθούν ανεπαρκή, γνωστοποιείται στον οικονομικό φορέα το σκεπτικό της απόφασης αυτής. Οικονομικός φορέας που έχει αποκλειστεί, σύμφωνα με τις κείμενες διατάξεις, με τελεσίδικη απόφαση, σε εθνικό επίπεδο, από τη συμμετοχή σε διαδικασίες σύναψης σύμβασης ή ανάθεσης παραχώρησης δεν μπορεί να κάνει χρήση της ανωτέρω δυνατότητας κατά την περίοδο του αποκλεισμού που ορίζεται στην εν λόγω απόφαση⁶⁶.

Η εξέταση των, κατά τα ανωτέρω, προσκομισθέντων από τον οικονομικό φορέα στοιχείων, για τη διαπίστωση της επάρκειας ή μη των επανορθωτικών μέτρων που έλαβε και επικαλείται, θα πραγματοποιηθεί κατά το στάδιο της εξέτασης των δικαιολογητικών κατακύρωσης.

2.2.3.8. Η απόφαση για τη διαπίστωση της επάρκειας ή μη των επανορθωτικών μέτρων κατά την προηγούμενη παράγραφο, εκδίδεται σύμφωνα με τα οριζόμενα στις παρ. 8 και 9 του άρθρου 73 του ν. 4412/2016⁶⁷, καθώς και στην υπ' αριθμ. 102080/24-10-2022 (Β' 5623/02.11.2022) απόφαση του Υπουργού Ανάπτυξης και Επενδύσεων με θέμα: «*Ρύθμιση θεμάτων σχετικά με την εξέταση επανορθωτικών μέτρων από την Επιτροπή της παρ. 9 του άρθρου 73 του ν. 4412/2016*».

Ο Αναθέτων φορέας αποστέλλει στην Επιτροπή εξέτασης επανορθωτικών μέτρων της παρ. 9 του άρθρου 73 του ν. 4412/2016 το σχέδιο της απόφασής της περί της διαπίστωσης της επάρκειας ή μη των ληφθέντων από τον οικονομικό φορέα επανορθωτικών μέτρων, συνοδευόμενο από πλήρη φάκελο που περιλαμβάνει όλα τα σχετικά με την υπόθεση στοιχεία. Το σχέδιο της απόφασης του αναθέτοντα φορέα, μαζί με όλα τα σχετικά με την υπόθεση στοιχεία αποστέλλονται, ηλεκτρονικά στη διεύθυνση ηλεκτρονικού ταχυδρομείου epanorthotika@eaadhsy.gr

⁶⁴ Πρβλ. άρθρο 5 παρ. ια του Κανονισμού Κυρώσεων (ΕΕ) 833/2014

⁶⁵ Σχετικά με την προσκόμιση αποδείξεων για τα επανορθωτικά μέτρα βλ. την απόφαση της 14ης Ιανουαρίου 2021 του ΔΕΕ στην υπόθεση C-387/19

⁶⁶ Παρ. 7 άρθρου 73 ν. 4412/2016.

⁶⁷ Πρβλ. απόφαση υπ' αριθμ. 111257-18/11/2022 (ΑΔΑ: ΨΠΓΟ46ΜΤΛΡ-0Ε3).

Στην περίπτωση που ο οικονομικός φορέας δεν έχει προσκομίσει, με δική του πρωτοβουλία, τα στοιχεία, με τα οποία αποδεικνύονται τα επικαλούμενα μέτρα αυτοκάθαρσης (εκδοθείσες αποφάσεις διοίκησης, αποδεικτικά εξόφλησης προστίμων, αλληλογραφία με αρμόδιες ελεγκτικές αρχές κ.λπ.), Ο Αναθέτων φορέας, πριν από τη σύνταξη και αποστολή του σχεδίου απόφασης στην Επιτροπή, υποχρεούται να ζητήσει από τον οικονομικό φορέα την προσκόμισή τους, εντός προθεσμίας που δεν υπερβαίνει τις δέκα (10) ημέρες. Με την παρέλευση της ανωτέρω προθεσμίας, θεωρείται ότι τα αιτούμενα στοιχεία δεν προσκομίστηκαν. Στην περίπτωση που ο οικονομικός φορέας υποβάλει αίτημα για παράταση της ως άνω προθεσμίας, συνοδευόμενο από έγγραφα, με τα οποία αποδεικνύεται ότι έχει αιτηθεί τη χορήγηση των στοιχείων, Ο Αναθέτων φορέας παρατείνει την προθεσμία υποβολής, για όσο χρόνο απαιτηθεί για τη χορήγησή τους από τις αρμόδιες δημόσιες αρχές.

Αν Ο Αναθέτων φορέας κρίνει ότι τα στοιχεία που προσκόμισε ο οικονομικός φορέας δεν είναι πλήρη ή απαιτούνται διευκρινίσεις, πριν από την αποστολή του σχεδίου της απόφασής της στην Επιτροπή, καλεί τον οικονομικό φορέα για τη συμπλήρωση των σχετικών στοιχείων ή/και την παροχή διευκρινίσεων, εντός προθεσμίας, που δεν υπερβαίνει τις δέκα (10) ημέρες.

Αν ο οικονομικός φορέας δεν ανταποκριθεί στην πρόσκληση του αναθέτοντα φορέα, το γεγονός αυτό μνημονεύεται στο σχέδιο της απόφασης.

Με την επιφύλαξη της επόμενης παραγράφου, δεν εξετάζονται από την Επιτροπή επανορθωτικά μέτρα που επικαλείται ένας οικονομικός φορέας, προκειμένου να αποδείξει την αξιοπιστία του, εφόσον αυτά έχουν ληφθεί **μετά** την ημερομηνία λήξης υποβολής των προσφορών. Στην περίπτωση αυτή, Ο Αναθέτων φορέας δεν τα λαμβάνει υπόψη και δεν τα μνημονεύει στο σχέδιο της απόφασής της που αποστέλλει στην Επιτροπή.

Στην περίπτωση που, κατά την υποβολή του ΕΕΕΣ, από τον οικονομικό φορέα, δεν συνέτρεχε στο πρόσωπο του κάποιος από τους λόγους αποκλεισμού της παρ. 1 και της παρ. 4, εκτός από την περ. β' αυτής, του άρθρου 73 του ν. 4412/2016, αλλά η συνδρομή του προέκυψε, κατά τη διάρκεια της παρούσας διαδικασίας (οψιγενής μεταβολή), τα μέτρα αυτοκάθαρσης που επικαλείται, λαμβάνονται υπόψη από την αναθέτουσα αρχή, κατά τη σύνταξη του σχεδίου απόφασής της και εξετάζονται από την Επιτροπή.

Οι διαδικαστικές λεπτομέρειες εξέτασης και επανεξέτασης των επανορθωτικών μέτρων ρυθμίζονται αναλυτικά στην ως άνω υπουργική απόφαση.

2.2.3.9. Οικονομικός φορέας, σε βάρος του οποίου έχει επιβληθεί η κύρωση του οριζόντιου αποκλεισμού σύμφωνα με τις κείμενες διατάξεις και για το χρονικό διάστημα που αυτή ορίζει, αποκλείεται από την παρούσα διαδικασία σύναψης της σύμβασης.

Κριτήρια Επιλογής⁶⁸

2.2.4 Καταλληλότητα άσκησης επαγγελματικής δραστηριότητας⁶⁹

Οι οικονομικοί φορείς που συμμετέχουν στη διαδικασία σύναψης της παρούσας σύμβασης απαιτείται να ασκούν εμπορική ή βιομηχανική ή βιοτεχνική δραστηριότητα συναφή με το αντικείμενο της προμήθειας.

⁶⁸ Επισημαίνεται ότι όλα τα κριτήρια επιλογής είναι προαιρετικά, τίθενται στην παρούσα διακήρυξη κατά την κρίση και τη διακριτική ευχέρεια της Α.Α. και πρέπει να σχετίζονται και να είναι ανάλογα με το αντικείμενο της σύμβασης (άρθρο 75 παρ. 1 του ν. 4412/2016). Επιπλέον, οι Α.Α. μπορούν να επιβάλλουν στους οικονομικούς φορείς ως απαιτήσεις συμμετοχής μόνο τα κριτήρια που αναφέρονται στις παραγράφους 2.2.4, 2.2.5 και 2.2.6. Έχουν τη δυνατότητα, κατά συνέπεια, να επιλέξουν ένα, περισσότερα ή όλα ενδεχομένως τα ως άνω κριτήρια επιλογής, συνεκτιμώντας τα ιδιαίτερα χαρακτηριστικά της υπό ανάθεση σύμβασης (εκτιμώμενη αξία αυτής, ειδικές περιστάσεις κλπ), με σχετική πρόβλεψη στη διακήρυξη. Οι Α.Α. διαμορφώνουν αντίστοιχα τα πεδία του ΕΕΕΣ, σύμφωνα με την παράγραφο 2.2.9., καθώς και τα μέσα απόδειξης του άρθρου 2.2.9.2. Πρβλ. και την Κατευθυντήρια Οδηγία 13 της Ε.Α.Α.ΔΗ.ΣΥ. "Κριτήρια ποιοτικής επιλογής δημοσίων συμβάσεων και έλεγχος καταλληλότητας: ειδικά η οικονομική και χρηματοοικονομική επάρκεια και η τεχνική και επαγγελματική ικανότητα" (ΑΔΑ ΩΒΥ7ΟΞΤΒ-ΤΛ7) και ειδικότερα τις Ενότητες III και IV παρ. 1 όπου παρατίθενται σχετικά παραδείγματα.

⁶⁹ Άρθρο 75 παρ. 2 ν. 4412/2016.

Οι οικονομικοί φορείς που είναι εγκατεστημένοι σε κράτος μέλος της Ευρωπαϊκής Ένωσης απαιτείται να είναι εγγεγραμμένοι σε ένα από τα επαγγελματικά ή εμπορικά μητρώα που τηρούνται στο κράτος εγκατάστασής τους ή να ικανοποιούν οποιαδήποτε άλλη απαίτηση ορίζεται στο Παράρτημα ΧΙ του Προσαρτήματος Α΄ του ν. 4412/2016.

Στην περίπτωση οικονομικών φορέων εγκατεστημένων σε κράτος μέλους του Ευρωπαϊκού Οικονομικού Χώρου (Ε.Ο.Χ) ή σε τρίτες χώρες που έχουν προσχωρήσει στη ΣΔΣ, ή σε τρίτες χώρες που δεν εμπίπτουν στην προηγούμενη περίπτωση και έχουν συνάψει διμερείς ή πολυμερείς συμφωνίες με την Ένωση σε θέματα διαδικασιών ανάθεσης δημοσίων συμβάσεων, απαιτείται να είναι εγγεγραμμένοι σε αντίστοιχα επαγγελματικά ή εμπορικά μητρώα.

Οι εγκατεστημένοι στην Ελλάδα οικονομικοί φορείς απαιτείται να είναι εγγεγραμμένοι στο Βιοτεχνικό ή Εμπορικό ή Βιομηχανικό Επιμελητήριο⁷⁰

Στην περίπτωση ένωσης οικονομικών φορέων, η καταλληλότητα άσκησης επαγγελματικής δραστηριότητας θα πρέπει να καλύπτεται από όλα τα μέλη της ένωσης.⁷¹

2.2.5 Οικονομική και χρηματοοικονομική επάρκεια⁷²

Όσον αφορά την οικονομική και χρηματοοικονομική επάρκεια για την παρούσα διαδικασία σύναψης σύμβασης, οι οικονομικοί φορείς απαιτείται να παρέχουν:

Τεκμηρίωση μέσου γενικού ετήσιου κύκλου εργασιών για τις 3 τελευταίες δηλούμενες οικονομικές χρήσεις (έτη 2020, 2021 και 2022). Ο μέσος γενικός ετήσιος κύκλος εργασιών για τις δηλούμενες οικονομικές χρήσεις θα πρέπει να είναι τουλάχιστον ίσος με το 100% της εκτιμώμενης αξίας της σύμβασης χωρίς Φ.Π.Α.

Σε περίπτωση ένωσης οικονομικών φορέων, οι παραπάνω ελάχιστες απαιτήσεις καλύπτονται αθροιστικά από τα μέλη της ένωσης.

2.2.6 Τεχνική και επαγγελματική ικανότητα⁷³

Όσον αφορά στην τεχνική και επαγγελματική ικανότητα για την παρούσα διαδικασία σύναψης σύμβασης, οι οικονομικοί φορείς απαιτείται:

α) κατά τη διάρκεια των τελευταίων τριών ετών⁷⁴, να έχουν εκτελέσει τουλάχιστον μία (1) σύμβαση προμήθειας εφαρμογής τηλεμετρίας αντίστοιχης πολυπλοκότητας και αξίας, δηλαδή να περιλαμβάνει τουλάχιστον 20 Τοπικούς Σταθμούς Ελέγχου (ΤΣΕ) και 1 Κεντρικό Σταθμό Ελέγχου (ΚΣΕ), (στοιχείο τεκμηρίωσης αποτελεί η ημερομηνία πρωτοκόλλου παραλαβής) που να βασίζεται σε ασύρματες επικοινωνίες με εξοπλισμό του συγκεκριμένου προσφερόμενου τύπου, ύψους τουλάχιστον 50% της εκτιμώμενης αξίας της σύμβασης χωρίς ΦΠΑ.

Για το εν λόγω σύστημα απαιτείται πρωτόκολλο οριστικής παραλαβής ή βεβαίωση καλής εγκατάστασης και λειτουργίας από τον αντίστοιχο φορέα για τον οποίο υλοποιήθηκε.

β) να διαθέτουν την κατάλληλη στελέχωση (ομάδα έργου) που θα απασχοληθεί με τον υποψήφιο ανάδοχο με οποιαδήποτε μορφή σχέσης εργασίας.

Κατ' ελάχιστον η ομάδα έργου του υποψήφιου αναδόχου θα πρέπει να αποτελείται από τουλάχιστον πέντε (5) στελέχη και να περιλαμβάνει:

⁷⁰ Παράρτημα ΧΙ Προσαρτήματος Α ν. 4412/2016.

⁷¹ Αναφέροντας λ.χ. ότι «η καταλληλότητα άσκησης επαγγελματικής δραστηριότητας θα πρέπει να καλύπτεται από όλα τα μέλη της ένωσης».

⁷² Άρθρο 75 παρ. 3 ν. 4412/2016. Επισημαίνεται, περαιτέρω, ότι οι Α.Α. μπορούν (χωρίς αυτό να είναι υποχρεωτικό) να διαμορφώσουν την παρούσα παράγραφο είτε απαιτώντας, ως προς τα κριτήρια που επιλέγουν, ελάχιστα επίπεδα οικονομικής και χρηματοοικονομικής επάρκειας, τα οποία πρέπει να καλύπτουν οι προσφέροντες οικονομικοί φορείς με αναφορά σε συγκεκριμένα μεγέθη (π.χ. κύκλος εργασιών 200.000 ευρώ τα 3 τελευταία έτη), είτε ζητώντας από τους οικονομικούς φορείς να δηλώσουν τις ζητούμενες πληροφορίες αναφέροντας τη μεθοδολογία με την οποία θα αξιολογήσουν τις πληροφορίες αυτές.

⁷³ Άρθρο 75 παρ. 4 ν. 4412/2016.

⁷⁴ Οι Α.Α. μπορούν να ζητούν έως τρία έτη και να λαμβάνουν υπόψη στοιχεία συμβάσεων που εκτελέσθηκαν/παραδόθηκαν πριν από την τελευταία τριετία.

- Υπεύθυνο έργου (ηλεκτρολόγος μηχανικός ή μηχανικός αυτοματισμού) με 5-ετή εμπειρία στην υλοποίηση & διοίκηση έργων.
- Υπεύθυνο διασφάλισης ποιότητας (πτυχιούχο AEI ή TEI) με αποδεδειγμένη επάρκεια για την διασφάλιση ποιότητας.
- Υπεύθυνο ανάπτυξης ασύρματων επικοινωνιών (ηλεκτρολόγος μηχανικός ή μηχανικός αυτοματισμού) με 5-ετή εμπειρία και κατάλληλη εκπαίδευση (από τον κατασκευαστικό οίκο) στην υλοποίηση επικοινωνιακών δικτύων με τον προσφερόμενο επικοινωνιακό εξοπλισμό.
 - Υπεύθυνους ανάπτυξης εφαρμογών PLC & SCADA (μηχανικούς αυτοματισμού) με εμπειρία στην υλοποίηση έργων αυτοματισμού.

Εναλλακτικά ο υποψήφιος ανάδοχος θα πρέπει να υποβάλλει κατάλογο εξωτερικών συνεργατών ή / και υπεργολάβων όπου θα αναγράφεται σαφώς το αντικείμενο το οποίο θα αναλάβει έκαστος εξ αυτών, οι τίτλοι σπουδών τους και επιπλέον θα πρέπει να καταθέσει δηλώσεις αποδοχής συνεργασίας με τους αντίστοιχους εξωτερικούς συνεργάτες σε περίπτωση ανάληψης της σύμβασης, αντίγραφα των τίτλων σπουδών τους και αποδεικτικά στοιχεία της εμπειρίας τους.

Οι συμμετέχοντες δύνανται να χρησιμοποιήσουν τις τεχνικές δυνατότητες άλλων φορέων, ασχέτως της νομικής φύσης των δεσμών τους με τους φορείς αυτούς, υπό την προϋπόθεση ότι θα αποδεικνύεται στον αναθέτων φορέα ότι, για την εκτέλεση της σύμβασης, θα έχουν στη διάθεσή τους, τους αναγκαίους πόρους.

Σε περίπτωση ένωσης οικονομικών φορέων, οι παραπάνω ελάχιστες απαιτήσεις θα πρέπει να καλύπτονται αθροιστικά από όλα τα μέλη της ένωσης.

2.2.7 Πρότυπα διασφάλισης ποιότητας⁷⁵

Οι οικονομικοί φορείς για την παρούσα διαδικασία σύναψης σύμβασης οφείλουν να συμμορφώνονται με:

- το πρότυπο **EN ISO 9001:2015** (ή νεότερο) για τη διασφάλιση της ποιότητας⁷⁶

Η πιστοποίηση θα πρέπει να βρίσκεται σε ισχύ, κατά την καταληκτική ημερομηνία υποβολής των προσφορών και το αντικείμενο της να είναι συναφές με το αντικείμενο του διαγωνισμού.

Ως τεκμηρίωση των παραπάνω οι οικονομικοί φορείς θα πρέπει να προσκομίσουν το σχετικό πιστοποιητικό από διαπιστευμένο φορέα πιστοποίησης.

Ο αναθέτων φορέας αναγνωρίζει ισοδύναμα πιστοποιητικά που έχουν εκδοθεί από φορείς διαπιστευμένους από ισοδύναμους Οργανισμούς διαπίστευσης, εδρεύοντες και σε άλλα κράτη - μέλη σύμφωνα με τον Κανονισμό 765/2008⁷⁷. Επίσης, κάνει δεκτά άλλα αποδεικτικά στοιχεία για ισοδύναμα μέτρα διασφάλισης ποιότητας, εφόσον ο ενδιαφερόμενος οικονομικός φορέας δεν είχε τη δυνατότητα να αποκτήσει τα εν λόγω πιστοποιητικά εντός των σχετικών προθεσμιών για λόγους για τους οποίους δεν

⁷⁵ Άρθρο 82 ν. 4412/2016. Επισημαίνεται ότι τα πρότυπα είναι προαιρετικά, ήτοι τίθενται στην παρούσα διακήρυξη, κατά την κρίση και τη διακριτική ευχέρεια της Α.Α. και πρέπει να σχετίζονται και να είναι ανάλογα με το αντικείμενο της σύμβασης.

⁷⁶ Οι Α.Α., εφόσον απαιτούν την προσκόμιση πιστοποιητικών εκδιδόμενων από ανεξάρτητους οργανισμούς που βεβαιώνουν ότι ο οικονομικός φορέας συμμορφώνεται με ορισμένα πρότυπα διασφάλισης ποιότητας, συμπεριλαμβανομένης της προσβασιμότητας για άτομα με ειδικές ανάγκες, παραπέμπουν σε συστήματα διασφάλισης ποιότητας τα οποία βασίζονται στη σχετική σειρά ευρωπαϊκών προτύπων και έχουν πιστοποιηθεί από διαπιστευμένους οργανισμούς. Αναγνωρίζουν ισοδύναμα πιστοποιητικά από οργανισμούς εδρεύοντες σε άλλα κράτη - μέλη. Επίσης, κάνουν δεκτά άλλα αποδεικτικά στοιχεία για ισοδύναμα μέτρα διασφάλισης ποιότητας, εφόσον ο ενδιαφερόμενος οικονομικός φορέας δεν είχε τη δυνατότητα να αποκτήσει τα εν λόγω πιστοποιητικά εντός των σχετικών προθεσμιών για λόγους για τους οποίους δεν ευθύνεται ο ίδιος, υπό την προϋπόθεση ότι ο οικονομικός φορέας αποδεικνύει ότι τα προτεινόμενα μέτρα διασφάλισης ποιότητας πληρούν τα απαιτούμενα πρότυπα διασφάλισης ποιότητας. Τα πιστοποιητικά που ζητούνται πρέπει να έχουν εκδοθεί από ανεξάρτητους οργανισμούς και να βεβαιώνουν ότι ο οικονομικός φορέας συμμορφώνεται με τα απαιτούμενα πρότυπα διασφάλισης ποιότητας, συμπεριλαμβανομένης της προσβασιμότητας για άτομα με ειδικές ανάγκες και να πληρούν όλες τις άλλες απαιτήσεις που προβλέπονται στο άρθρο 82 παρ.1 του ν. 4412/2016.

⁷⁷ Ως προς το ζήτημα της εφαρμογής του Καν. 765/2008 και των απαιτήσεων διαπίστευσης, αναμένεται η έκδοση απόφασης της Ολομέλειας του ΣτΕ, μετά από παραπομπή σε αυτήν, με την απόφαση ΣτΕ Δ' Τμ. 1939/2022.

ευθύνεται ο ίδιος, υπό την προϋπόθεση ότι ο οικονομικός φορέας αποδεικνύει ότι τα προτεινόμενα μέτρα διασφάλισης ποιότητας πληρούν τα απαιτούμενα πρότυπα διασφάλισης ποιότητας.

Σε περίπτωση ένωσης οικονομικών φορέων, η ως άνω πιστοποίηση αρκεί να καλύπτεται από ένα τουλάχιστον μέλος της ένωσης.

2.2.8 Στήριξη στην ικανότητα τρίτων – Υπεργολαβία

2.2.8.1. Στήριξη στην ικανότητα τρίτων⁷⁸

Οι οικονομικοί φορείς μπορούν, όσον αφορά στα κριτήρια της οικονομικής και χρηματοοικονομικής επάρκειας (της παραγράφου 2.2.5) και τα σχετικά με την τεχνική και επαγγελματική ικανότητα (της παραγράφου 2.2.6), να στηρίζονται στις ικανότητες άλλων φορέων, ασχέτως της νομικής φύσης των δεσμών τους με αυτούς⁷⁹. Στην περίπτωση αυτή, αποδεικνύουν ότι θα έχουν στη διάθεσή τους τους αναγκαίους πόρους, με την προσκόμιση της σχετικής δέσμευσης των φορέων στην ικανότητα των οποίων στηρίζονται.

Ειδικά, όσον αφορά τα κριτήρια επαγγελματικής ικανότητας που σχετίζονται με τους τίτλους σπουδών και τα επαγγελματικά προσόντα που ορίζονται στην περίπτωση σ' του Μέρους II του Παραρτήματος XII του Προσαρτήματος Α' του ν. 4412/2016 ή με την σχετική επαγγελματική εμπειρία, οι οικονομικοί φορείς, μπορούν να στηρίζονται στις ικανότητες άλλων φορέων, μόνο εάν οι τελευταίοι θα εκτελέσουν τις εργασίες ή τις υπηρεσίες για τις οποίες απαιτούνται οι συγκεκριμένες ικανότητες⁸⁰. Τα φυσικά πρόσωπα που δηλώνονται από τον προσφέροντα στην Ομάδα Έργου και δεν αποτελούν ίδιους πόρους του προσφέροντος, κατά την παρ. 2.2.6.[I].γ της παρούσας, αποτελούν τρίτους, στην ικανότητα των οποίων στηρίζεται ο οικονομικός φορέας και απαιτείται η υποβολή διακριτών ΕΕΕΣ και των σχετικών αποδεικτικών μέσων, κατά τα ειδικότερα οριζόμενα στην παρούσα.⁸¹

Όταν οι οικονομικοί φορείς στηρίζονται στις ικανότητες άλλων φορέων όσον αφορά τα κριτήρια που σχετίζονται με την απαιτούμενη με τη διακήρυξη οικονομική και χρηματοοικονομική επάρκεια, οι εν λόγω οικονομικοί φορείς και αυτοί στους οποίους στηρίζονται είναι από κοινού υπεύθυνοι για την εκτέλεση της σύμβασης.

Υπό τους ίδιους όρους οι ενώσεις οικονομικών φορέων μπορούν να στηρίζονται στις ικανότητες των συμμετεχόντων στην ένωση ή άλλων φορέων.

Η εκτέλεση των εργασιών/ καθηκόντων ανάπτυξης Λογισμικού Εφαρμογής, της συντήρησης, της υποστήριξης και της εκπαίδευσης του προσωπικού της υπηρεσίας γίνεται υποχρεωτικά από τον προσφέροντα ή, αν η προσφορά υποβάλλεται από ένωση οικονομικών φορέων, από έναν από τους συμμετέχοντες στην ένωση αυτή⁸².

Ο Αναθέτων φορέας ελέγχει αν οι φορείς, στις ικανότητες των οποίων προτίθεται να στηριχθεί ο οικονομικός φορέας, πληρούν κατά περίπτωση τα σχετικά κριτήρια επιλογής και εάν συντρέχουν λόγοι αποκλεισμού της παραγράφου 2.2.3.. Ο οικονομικός φορέας υποχρεούται να αντικαταστήσει έναν φορέα στην ικανότητα του οποίου στηρίζεται, εφόσον ο τελευταίος δεν πληροί το σχετικό κριτήριο επιλογής ή για τον οποίο συντρέχουν λόγοι αποκλεισμού, εντός προθεσμίας τριάντα (30) ημερών από την σχετική πρόσκληση του αναθέτοντα φορέα, η οποία απευθύνεται στον οικονομικό φορέα μέσω της λειτουργικότητας «Επικοινωνία» του ΕΣΗΔΗΣ. Ο φορέας που αντικαθιστά φορέα του προηγούμενου εδαφίου δεν επιτρέπεται να αντικατασταθεί εκ νέου.

⁷⁸ Άρθρο 78 ν. 4412/2016

⁷⁹ Δύνανται, επίσης, να στηρίζονται και στις ικανότητες του/ των υπεργολάβων, στους οποίους προτίθενται να αναθέσουν την εκτέλεση τμήματος/ τμημάτων της υπό ανάθεσης σύμβασης.

⁸⁰ Άρθρο 78 παρ. 1 εδ. 2 του ν. 4412/2016.

⁸¹ Για την έννοια του «τρίτου» οικονομικού φορέα σε περίπτωση σύμβασης ανεξαρτήτων υπηρεσιών πρβλ ενδεικτικά αποφάσεις ΣτΕ (ΕΑ) 107/2018, ΔΕΑ 140/2021 (Τμ. ΙΒ Αναστ.) σκ. 12, ΜΔΕΦΑΘ, Α' διακοπών 236/2019, ΜΔΕΦΑΘ, ΙΒ' 57/2019.

⁸² Δυνατότητα της Α.Α. σύμφωνα με το άρθρο 78 παρ. 2 ν. 4412/2016 να απαιτεί την εκτέλεση ορισμένων κρίσιμων καθηκόντων απευθείας από τον ίδιο τον προσφέροντα ή, αν η προσφορά υποβάλλεται από ένωση οικονομικών φορέων, από έναν από τους συμμετέχοντες στην ένωση αυτή. Τίθεται κατά την κρίση της Α.Α., άλλως διαγράφεται.

2.2.8.2. Υπεργολαβία

Ο οικονομικός φορέας αναφέρει στην προσφορά του το τμήμα της σύμβασης που προτίθεται να αναθέσει υπό μορφή υπεργολαβίας σε τρίτους, καθώς και τους υπεργολάβους που προτείνει. Στην περίπτωση που ο προσφέρων αναφέρει στην προσφορά του ότι προτίθεται να αναθέσει τμήμα(τα) της σύμβασης υπό μορφή υπεργολαβίας σε τρίτους σε ποσοστό που υπερβαίνει το τριάντα τοις εκατό (30%) της συνολικής αξίας της σύμβασης, Ο Αναθέτων φορέας ελέγχει ότι δεν συντρέχουν οι λόγοι αποκλεισμού της παραγράφου 2.2.3 της παρούσας⁸³. Ο οικονομικός φορέας υποχρεούται να αντικαταστήσει έναν υπεργολάβο, εφόσον συντρέχουν στο πρόσωπό του λόγοι αποκλεισμού της ως άνω παραγράφου 2.2.3.

2.2.9 Κανόνες απόδειξης ποιοτικής επιλογής

Το δικαίωμα συμμετοχής των οικονομικών φορέων και οι όροι και προϋποθέσεις συμμετοχής τους, όπως ορίζονται στις παραγράφους 2.2.1 έως 2.2.8, κρίνονται, κατά την υποβολή της προσφοράς με το ΕΕΕΣ, σύμφωνα με τα οριζόμενα στην παράγραφο 2.2.9.1, κατά την υποβολή των δικαιολογητικών της παραγράφου 2.2.9.2 και κατά τη σύναψη της σύμβασης, με την υπεύθυνη δήλωση της περ. δ' της παρ. 3 του άρθρου 105 του ν. 4412/2016.

Στην περίπτωση που ο οικονομικός φορέας στηρίζεται στις ικανότητες άλλων φορέων, σύμφωνα με την παράγραφο 2.2.8. της παρούσας, οι φορείς στην ικανότητα των οποίων στηρίζεται υποχρεούνται να αποδεικνύουν, κατά τα οριζόμενα στις παραγράφους 2.2.9.1 και 2.2.9.2, ότι δεν συντρέχουν οι λόγοι αποκλεισμού της παραγράφου 2.2.3 της παρούσας και ότι πληρούν τα σχετικά κριτήρια επιλογής κατά περίπτωση⁸⁴.

Στην περίπτωση που ο οικονομικός φορέας αναφέρει στην προσφορά του ότι προτίθεται να αναθέσει τμήμα(τα) της σύμβασης υπό μορφή υπεργολαβίας σε τρίτους σε ποσοστό που υπερβαίνει το τριάντα τοις εκατό (30%) της συνολικής αξίας της σύμβασης, οι υπεργολάβοι υποχρεούνται να αποδεικνύουν, κατά τα οριζόμενα στις παραγράφους 2.2.9.1 και 2.2.9.2, ότι δεν συντρέχουν οι λόγοι αποκλεισμού της παραγράφου 2.2.3 της παρούσας⁸⁵.

Αν μετά τη συμπλήρωση του ΕΕΕΣ και μέχρι τη ημέρα της έγγραφης πρόσκλησης για τη σύναψη του συμφωνητικού επέλθουν μεταβολές στις προϋποθέσεις, τις οποίες οι προσφέροντες είχαν δηλώσει ότι πληρούν, οι προσφέροντες οφείλουν να ενημερώσουν αμελλητί την αναθέτουσα αρχή⁸⁶.

2.2.9.1 Προκαταρκτική απόδειξη κατά την υποβολή προσφορών

Προς προκαταρκτική απόδειξη ότι οι προσφέροντες οικονομικοί φορείς: α) δεν βρίσκονται σε μία από τις καταστάσεις της παραγράφου 2.2.3 και β) πληρούν τα σχετικά κριτήρια επιλογής των παραγράφων 2.2.4, 2.2.5, 2.2.6 και 2.2.7 της παρούσας, **προσκομίζουν κατά την υποβολή της προσφοράς τους, ως δικαιολογητικό συμμετοχής**, το προβλεπόμενο από το άρθρο 79 παρ. 1 και 3 του ν. 4412/2016 **Ευρωπαϊκό Ενιαίο Έγγραφο Σύμβασης (ΕΕΕΣ)**, σύμφωνα με το επισυναπτόμενο στην παρούσα Παράρτημα 8 το οποίο ισοδυναμεί με ενημερωμένη υπεύθυνη δήλωση, με τις συνέπειες του ν. 1599/1986. Το ΕΕΕΣ⁸⁷ καταρτίζεται βάσει του τυποποιημένου εντύπου του Παραρτήματος 2 του Κανονισμού (ΕΕ) 2016/7 και συμπληρώνεται από τους προσφέροντες οικονομικούς φορείς σύμφωνα με τις οδηγίες του Παραρτήματος 1.⁸⁸

⁸³ Ο όρος αυτός μπορεί να τεθεί, κατά την κρίση του αναθέτοντα φορέα, και στην περίπτωση ποσοστού μικρότερου του 30% της εκτιμώμενης αξίας της σύμβασης (πρβλ. παρ. 5 άρθρου 131 του ν. 4412/2016).

⁸⁴ Άρθρο 78 παρ. 1 ν. 4412/2016.

⁸⁵ Άρθρο 131 παρ. 6 ν. 4412/2016

⁸⁶ Άρθρο 104 σε συνδυασμό με τις παρ. 4 και 5 του άρθρου 105 του ν. 4412/2016

⁸⁷ Το ΕΕΕΣ περιλαμβάνει τα ακόλουθα Μέρη: Μέρος I Πληροφορίες σχετικά με τη διαδικασία σύναψης σύμβασης και την αναθέτουσα αρχή, Μέρος II Πληροφορίες σχετικά με τον οικονομικό φορέα, Μέρος III Κριτήρια αποκλεισμού, Μέρος IV Κριτήρια Επιλογής, Μέρος VI Τελικές δηλώσεις.

⁸⁸ Από τις 2-5-2019, παρέχεται η ηλεκτρονική υπηρεσία [Promitheus ESPDint \(https://espdint.eprocurement.gov.gr/\)](https://espdint.eprocurement.gov.gr/) <https://espd.eprocurement.gov.gr/> που προσφέρει τη δυνατότητα ηλεκτρονικής σύνταξης και διαχείρισης του Ευρωπαϊκού Ενιαίου Εγγράφου Σύμβασης (ΕΕΕΣ). Μπορείτε να δείτε τη σχετική ανακοίνωση στη Διαδικτυακή Πύλη του ΕΣΗΔΗΣ www.promitheus.gov.gr <https://portal.eprocurement.gov.gr/webcenter/portal/TestPortal>.

Το ΕΕΕΣ φέρει υπογραφή με ημερομηνία εντός του χρονικού διαστήματος κατά το οποίο μπορούν να υποβάλλονται προσφορές. Αν στο διάστημα που μεσολαβεί μεταξύ της ημερομηνίας υπογραφής του ΕΕΕΣ και της καταληκτικής ημερομηνίας υποβολής προσφορών έχουν επέλθει μεταβολές στα δηλωθέντα στοιχεία, εκ μέρους του, στο ΕΕΕΣ, ο οικονομικός φορέας αποσύρει την προσφορά του, χωρίς να απαιτείται απόφαση του αναθέτοντα φορέα. Στη συνέχεια μπορεί να την υποβάλει εκ νέου με επίκαιρο ΕΕΕΣ.⁸⁹

Ο οικονομικός φορέας δύναται να διευκρινίζει τις δηλώσεις και πληροφορίες που παρέχει στο ΕΕΕΣ με συνοδευτική υπεύθυνη δήλωση, την οποία υποβάλλει μαζί με αυτό.⁹⁰

Κατά την υποβολή του ΕΕΕΣ, καθώς και της συνοδευτικής υπεύθυνης δήλωσης, είναι δυνατή, με μόνη την υπογραφή του κατά περίπτωση εκπροσώπου του οικονομικού φορέα, η προκαταρκτική απόδειξη των λόγων αποκλεισμού που αναφέρονται στην παράγραφο 2.2.3 της παρούσας, για το σύνολο των φυσικών προσώπων που είναι μέλη του διοικητικού, διευθυντικού ή εποπτικού οργάνου του ή έχουν εξουσία εκπροσώπησης, λήψης αποφάσεων ή ελέγχου σε αυτόν.

Ως εκπρόσωπος του οικονομικού φορέα νοείται ο νόμιμος εκπρόσωπος αυτού, όπως προκύπτει από το ισχύον καταστατικό ή το πρακτικό εκπροσώπησης του κατά τον χρόνο υποβολής της προσφοράς ή το αρμοδίως εξουσιοδοτημένο φυσικό πρόσωπο να εκπροσωπεί τον οικονομικό φορέα για διαδικασίες σύναψης συμβάσεων ή για συγκεκριμένη διαδικασία σύναψης σύμβασης.

Στην περίπτωση υποβολής προσφοράς από ένωση οικονομικών φορέων το ΕΕΕΣ υποβάλλεται χωριστά από κάθε μέλος της ένωσης.

Ο οικονομικός φορέας φέρει την ειδική υποχρέωση να δηλώσει, μέσω του ΕΕΕΣ,⁹¹ την κατάστασή του σε σχέση με τους λόγους που προβλέπονται στο άρθρο 73 του ν. 4412/2016 και την παράγραφο 2.2.3 της παρούσας⁹² και ταυτόχρονα να επικαλεσθεί και τυχόν ληφθέντα μέτρα προς αποκατάσταση της αξιοπιστίας του.

Ιδίως επισημαίνεται ότι κατά την απάντηση οικονομικού φορέα στο σχετικό πεδίο του ΕΕΕΣ για τυχόν σύναψη συμφωνιών με άλλους οικονομικούς φορείς με στόχο τη στρέβλωση του ανταγωνισμού, η συνδρομή περιστάσεων, όπως η πάροδος της τριετούς περιόδου της ισχύος του λόγου αποκλεισμού (παραγράφου 10 του άρθρου 73) ή η εφαρμογή της διάταξης της παραγράφου 3β του άρθρου 44 του ν. 3959/2011, σύμφωνα με την περ. γ της παραγράφου 2.2.3.4 της παρούσας, αναλύεται στο σχετικό πεδίο που προβάλλει κατόπιν θετικής απάντησης⁹³.

Όσον αφορά στις υποχρεώσεις του, ως προς την καταβολή φόρων ή εισφορών κοινωνικής ασφάλισης (περ. α' και β' της παρ. 2 του άρθρου 73 του ν. 4412/2016), αυτές θεωρείται ότι δεν έχουν αθετηθεί, εφόσον δεν έχουν καταστεί ληξιπρόθεσμες ή εφόσον έχουν υπαχθεί σε δεσμευτικό διακανονισμό που τηρείται. Στην περίπτωση αυτή, ο οικονομικός φορέας δεν υποχρεούται να απαντήσει καταφατικά στο σχετικό πεδίο του ΕΕΕΣ με το οποίο ερωτάται εάν ο οικονομικός φορέας έχει ανεκπλήρωτες υποχρεώσεις όσον αφορά στην καταβολή φόρων ή εισφορών κοινωνικής ασφάλισης ή, κατά περίπτωση, εάν έχει αθετήσει τις παραπάνω υποχρεώσεις του⁹⁴.

Στην περίπτωση που ένας οικονομικός φορέας, δηλώνει ότι εμπίπτει σε μία από τις καταστάσεις της παρ. 2.2.3.1 και 2.2.3.4, εκτός από την περ. β' αυτής, για τις οποίες συντρέχει ο σχετικός λόγος αποκλεισμού, υποχρεούται, εφόσον επικαλεστεί μέτρα αυτοκάθαρσης για να αποδείξει την αξιοπιστία του, στο σχετικό

⁸⁹ Πρβλ και το Διορθωτικό (Επίσημη Εφημερίδα της Ευρωπαϊκής Ένωσης L 17/65 της 23ης Ιανουαρίου 2018) στον Εκτελεστικό Κανονισμό (ΕΕ) 2016/7 για την καθιέρωση του τυποποιημένου εντύπου για το Ευρωπαϊκό Ενιαίο Έγγραφο Προμήθειας, με το οποίο επιλύθηκαν τα σχετικά ζητήματα ορολογίας που υπήρχαν στο αρχικό επίσημο ελληνικό κείμενο του Εκτελεστικού Κανονισμού, Μπορείτε να δείτε το σχετικό Διορθωτικό στην ακόλουθη διαδρομή [https://eur-lex.europa.eu/legal-content/EL/TXT/HTML/?uri=CELEX:32016R0007R\(01\)&from=EL](https://eur-lex.europa.eu/legal-content/EL/TXT/HTML/?uri=CELEX:32016R0007R(01)&from=EL)

⁸⁹ Άρθρο 79Α παρ. 4 του ν. 4412/2016

⁹⁰ Άρθρο 79 παρ. 9 του ν. 4412/2016

⁹¹ βλ. Δ.Ε.Ε. απόφαση της 19.6.2019, Meca, C-41/18, EU:C:2019:507, σκ. 28

⁹² Βλ. ενδεικτικά ΣτΕ 754/2020, 753/2020 (Δ' Τμήμα)

⁹³ Παρ. 1 του άρθρου 79 του ν. 4412/2016, όπως τροποποιήθηκε με την παρ. 5 του άρθρου 235 του ν. 4635/2019.

⁹⁴ Παρ. 2^α άρθρου 73 σε συνδυασμό με την παρ. 8 του άρθρου 79 του ν. 4412/2016

πεδίο του ΕΕΕΣ, που εμφανίζεται κατόπιν της θετικής απάντησης που έδωσε περί συνδρομής κάποιου από τους ανωτέρω λόγους αποκλεισμού, να δηλώσει⁹⁵:

α. εάν τα μέτρα αυτοκάθαρσης, τα οποία έλαβε για τον συγκεκριμένο λόγο αποκλεισμού που έχει δηλώσει στο ΕΕΕΣ, έχουν ήδη κριθεί σε προγενέστερη διαδικασία στην οποία συμμετείχε, βάσει απόφασης που εκδόθηκε από την ίδια ή άλλο Αναθέτων φορέας, κατόπιν γνωμοδότησης της Επιτροπής εξέτασης επανορθωτικών μέτρων.

β. εάν τα μέτρα κρίθηκαν ως επαρκή ή μη επαρκή, επισυνάπτοντας την απόφαση της περ. α με βάση την οποία έχουν κριθεί τα συγκεκριμένα μέτρα αυτοκάθαρσης. Περαιτέρω, δηλώνεται εάν η ως άνω απόφαση έχει καταστεί «δεσμευτική», με την έννοια ότι, είτε δεν έχουν ασκηθεί τα προβλεπόμενα μέσα έννομης προστασίας είτε ασκήθηκαν και έχει εκδοθεί σχετική απόφαση.

γ. στην περίπτωση που τα μέτρα έχουν κριθεί ως μη επαρκή, εάν έχει λάβει πρόσθετα μέτρα αυτοκάθαρσης μετά την ημερομηνία που εκδόθηκε η απόφαση της περ. α και σε περίπτωση που ισχύει το ανωτέρω να προβεί σε ανάλυσή τους, αναγράφοντας υποχρεωτικά και την ημερομηνία κατά την οποία αυτά ελήφθησαν.

Ειδικά στην περίπτωση που έχουν συμπεριληφθεί στα έγγραφα της σύμβασης δυνητικοί λόγοι αποκλεισμού, για τους οποίους δεν έχουν προβλεφθεί πεδία δήλωσης πληροφοριών στο Ευρωπαϊκό Ενιαίο Έγγραφο Σύμβασης (ΕΕΕΣ), σχετικά με την λήψη, εκ μέρους των οικονομικών φορέων, επανορθωτικών μέτρων, αυτά θα δηλώνονται (αναφέρονται) στην συμπληρωματική υπεύθυνη δήλωση της παρ. 9, του άρθρου 79 του ν. 4412/2016.

Επισημαίνεται, τέλος, ότι η δήλωση του οικονομικού φορέα περί μη ρωσικής εμπλοκής περιλαμβάνεται σε διακριτή υπεύθυνη δήλωση ή, εναλλακτικά, στη συνοδευτική υπεύθυνη δήλωση που δύναται να υποβάλλεται μαζί με το ΕΕΕΣ. Το περιεχόμενο της δήλωσης προβλέπεται στο Παράρτημα XII της παρούσας.

2.2.9.2 Αποδεικτικά μέσα⁹⁶

A. Για την απόδειξη της μη συνδρομής λόγων αποκλεισμού κατ' άρθρο 2.2.3 και της **πλήρωσης των κριτηρίων ποιοτικής επιλογής** κατά τις παραγράφους 2.2.4, 2.2.5, 2.2.6 και 2.2.7, **οι οικονομικοί φορείς προσκομίζουν τα δικαιολογητικά του παρόντος**. Η προσκόμιση των εν λόγω δικαιολογητικών γίνεται κατά τα οριζόμενα στο άρθρο 3.2 από τον προσωρινό ανάδοχο. Ο Αναθέτων φορέας μπορεί να ζητεί από προσφέροντες, σε οποιοδήποτε χρονικό σημείο κατά τη διάρκεια της διαδικασίας, να υποβάλουν όλα ή ορισμένα δικαιολογητικά, όταν αυτό απαιτείται για την ορθή διεξαγωγή της διαδικασίας.

Οι οικονομικοί φορείς δεν υποχρεούνται να υποβάλλουν δικαιολογητικά ή άλλα αποδεικτικά στοιχεία, αν και στο μέτρο που Ο Αναθέτων φορέας έχει τη δυνατότητα να λαμβάνει τα πιστοποιητικά ή τις συναφείς πληροφορίες απευθείας μέσω πρόσβασης σε εθνική βάση δεδομένων σε οποιοδήποτε κράτος - μέλος της Ένωσης, η οποία διατίθεται δωρεάν, όπως εθνικό μητρώο συμβάσεων, εικονικό φάκελο επιχείρησης, ηλεκτρονικό σύστημα αποθήκευσης εγγράφων ή σύστημα προεπιλογής. Η δήλωση για την πρόσβαση σε εθνική βάση δεδομένων εμπεριέχεται στο Ευρωπαϊκό Ενιαίο Έγγραφο Σύμβασης (ΕΕΕΣ), στο οποίο περιέχονται επίσης οι πληροφορίες που απαιτούνται για τον συγκεκριμένο σκοπό, όπως η ηλεκτρονική διεύθυνση της βάσης δεδομένων, τυχόν δεδομένα αναγνώρισης και, κατά περίπτωση, η απαραίτητη δήλωση συναίνεσης.

⁹⁵ Πρβλ. Άρθρο 5 της Υ.Α. υπ' αριθμ. 102080/24-10-2022 «Ρύθμιση θεμάτων σχετικά με την εξέταση επανορθωτικών μέτρων από την Επιτροπή της παρ. 9 του άρθρου 73 του ν. 4412/2016», ΦΕΚ Β/02-11-2022

⁹⁶ Άρθρο 80 ν. 4412/2016. Επισημαίνεται, περαιτέρω ότι η Α.Α. ζητεί από τους οικονομικούς φορείς να προσκομίσουν μόνο εκείνα τα αποδεικτικά μέσα που ανταποκρίνονται στους λόγους αποκλεισμού και στα κριτήρια επιλογής που έχει ορίσει στις παραγράφους 2.2.3 έως 2.2.8 της παρούσας. Εάν, για παράδειγμα, δεν απαιτήσει ελάχιστα επίπεδα χρηματοοικονομικής επάρκειας των οικονομικών φορέων, τότε δεν θα ζητήσει ούτε τα αποδεικτικά μέσα της παρ. Β.3 της παρούσας

Οι οικονομικοί φορείς δεν υποχρεούνται να υποβάλουν δικαιολογητικά, όταν Ο Αναθέτων φορέας που έχει αναθέσει τη σύμβαση διαθέτει ήδη τα ως άνω δικαιολογητικά και αυτά εξακολουθούν να ισχύουν⁹⁷.

Τα δικαιολογητικά του παρόντος υποβάλλονται και γίνονται αποδεκτά σύμφωνα με την παράγραφο 2.4.2.5. και 3.2 της παρούσας.

Τα αποδεικτικά έγγραφα συντάσσονται στην ελληνική γλώσσα ή συνοδεύονται από επίσημη μετάφρασή τους στην ελληνική γλώσσα σύμφωνα με την παράγραφο 2.1.4.

B. 1. Για την απόδειξη της μη συνδρομής των λόγων αποκλεισμού της παραγράφου 2.2.3 οι προσφέροντες οικονομικοί φορείς προσκομίζουν αντίστοιχα τα δικαιολογητικά που αναφέρονται παρακάτω⁹⁸. Οι οικονομικοί φορείς μεριμνούν να διαθέτουν πιστοποιητικά, τα οποία να καλύπτουν και τον χρόνο υποβολής της προσφοράς, προκειμένου να τα υποβάλουν, εφόσον αναδειχθούν προσωρινοί ανάδοχοι. Τα εν λόγω πιστοποιητικά υποβάλλονται μαζί με τα υπόλοιπα αποδεικτικά μέσα της παραγράφου 3.2 της παρούσας, από τον προσωρινό ανάδοχο, μέσω του υποσυστήματος, στον φάκελο «δικαιολογητικά προσωρινού αναδόχου».

Αν το αρμόδιο για την έκδοση των ανωτέρω κράτος-μέλος ή χώρα δεν εκδίδει τέτοιου είδους έγγραφα ή πιστοποιητικά ή όπου το έγγραφο ή τα πιστοποιητικά αυτά δεν καλύπτουν όλες τις περιπτώσεις που αναφέρονται στις παραγράφους 2.2.3.1 και 2.2.3.2 περ. α' και β', καθώς και στην περ. β' της παραγράφου 2.2.3.4, τα έγγραφα ή τα πιστοποιητικά μπορεί να αντικαθίστανται από ένορκη βεβαίωση ή, στα κράτη - μέλη ή στις χώρες όπου δεν προβλέπεται ένορκη βεβαίωση, από υπεύθυνη δήλωση του ενδιαφερομένου ενώπιον αρμόδιας δικαστικής ή διοικητικής αρχής, συμβολαιογράφου ή αρμόδιου επαγγελματικού ή εμπορικού οργανισμού του κράτους - μέλους ή της χώρας καταγωγής ή της χώρας όπου είναι εγκατεστημένος ο οικονομικός φορέας. Οι αρμόδιες δημόσιες αρχές παρέχουν, όπου κρίνεται αναγκαίο, επίσημη δήλωση στην οποία αναφέρεται ότι δεν εκδίδονται τα έγγραφα ή τα πιστοποιητικά της παρούσας παραγράφου ή ότι τα έγγραφα αυτά δεν καλύπτουν όλες τις περιπτώσεις που αναφέρονται στις παραγράφους 2.2.3.1 και 2.2.3.2 περ. α' και β', καθώς και στην περ. β' της παραγράφου 2.2.3.4. Οι επίσημες δηλώσεις καθίστανται διαθέσιμες μέσω του επιγραμμικού αποθετηρίου πιστοποιητικών (e-Certis) του άρθρου 81 του ν. 4412/2016.

Ειδικότερα οι οικονομικοί φορείς προσκομίζουν:

α) για την παράγραφο 2.2.3.1 απόσπασμα του σχετικού μητρώου, όπως του ποινικού μητρώου ή, ελλείψει αυτού, ισοδύναμο έγγραφο που εκδίδεται από αρμόδια δικαστική ή διοικητική αρχή του κράτους-μέλους ή της χώρας καταγωγής ή της χώρας όπου είναι εγκατεστημένος ο οικονομικός φορέας, από το οποίο προκύπτει ότι πληρούνται αυτές οι προϋποθέσεις, που έχει εκδοθεί έως τρεις (3) μήνες πριν από την υποβολή του.

Η υποχρέωση προσκόμισης του ως άνω αποσπάσματος αφορά και στα μέλη του διοικητικού, διευθυντικού ή εποπτικού οργάνου του εν λόγω οικονομικού φορέα ή στα πρόσωπα που έχουν εξουσία εκπροσώπησης, λήψης αποφάσεων ή ελέγχου σε αυτό κατά τα ειδικότερα αναφερόμενα στην ως άνω παράγραφο 2.2.3.1,

β) για την παράγραφο 2.2.3.2 πιστοποιητικό που εκδίδεται από την αρμόδια αρχή του οικείου κράτους - μέλους ή χώρας, που είναι εν ισχύ κατά τον χρόνο υποβολής του, άλλως, στην περίπτωση που δεν αναφέρεται σε αυτό χρόνος ισχύος, που έχει εκδοθεί έως τρεις (3) μήνες πριν από την υποβολή του·

Ιδίως οι οικονομικοί φορείς που είναι εγκατεστημένοι στην Ελλάδα προσκομίζουν:

i) Για την απόδειξη της εκπλήρωσης των φορολογικών υποχρεώσεων της παραγράφου 2.2.3.2 περίπτωση (α) αποδεικτικό ενημερότητας εκδιδόμενο από την Α.Α.Δ.Ε..

ii) Για την απόδειξη της εκπλήρωσης των υποχρεώσεων προς τους οργανισμούς κοινωνικής ασφάλισης της παραγράφου 2.2.3.2 περίπτωση α' πιστοποιητικό εκδιδόμενο από τον e-ΕΦΚΑ.

⁹⁷ Άρθρο 79 παρ. 6 ν. 4412/2016.

⁹⁸ Πρβλ. Απόφαση ΣτΕ Δ' Τμ. 1939/2022. Οι οικονομικοί φορείς μεριμνούν για την έκδοση και προσκόμιση των σχετικών πιστοποιητικών, έως την έκδοση οριστικής απόφασης από την Ολομέλεια του ΣτΕ (στην οποία έχει παραπεμφθεί η σχετική υπόθεση).

iii) Για την παράγραφο 2.2.3.2 περίπτωση α', πλέον των ως άνω πιστοποιητικών, υπεύθυνη δήλωση ότι δεν έχει εκδοθεί δικαστική ή διοικητική απόφαση με τελεσίδικη και δεσμευτική ισχύ για την αθέτηση των υποχρεώσεων τους όσον αφορά στην καταβολή φόρων ή εισφορών κοινωνικής ασφάλισης.

γ) για την παράγραφο 2.2.3.4⁹⁹ περίπτωση β' πιστοποιητικό που εκδίδεται από την αρμόδια αρχή του οικείου κράτους - μέλους ή χώρας, το οποίο έχει εκδοθεί έως τρεις (3) μήνες πριν από την υποβολή του.

Ιδίως οι οικονομικοί φορείς που είναι εγκατεστημένοι στην Ελλάδα προσκομίζουν:

i) Ενιαίο Πιστοποιητικό Δικαστικής Φερεγγυότητας από το αρμόδιο Πρωτοδικείο, από το οποίο προκύπτει ότι δεν τελούν υπό πτώχευση, πτωχευτικό συμβιβασμό ή υπό αναγκαστική διαχείριση ή δικαστική εκκαθάριση ή ότι δεν έχουν υπαχθεί σε διαδικασία εξυγίανσης. Ειδικά για τη διαδικασία εξυγίανσης προσκομίζεται επιπλέον υπεύθυνη δήλωση του νόμιμου εκπροσώπου του οικονομικού φορέα ότι τηρούνται οι όροι της συμφωνίας εξυγίανσης. Για τις ΙΚΕ προσκομίζεται επιπλέον και πιστοποιητικό του Γ.Ε.Μ.Η. περί μη έκδοσης απόφασης λύσης ή κατάθεσης αίτησης λύσης του νομικού προσώπου, ενώ για τις ΕΠΕ προσκομίζεται επιπλέον πιστοποιητικό μεταβολών.

ii) Πιστοποιητικό του Γ.Ε.Μ.Η. από το οποίο προκύπτει ότι το νομικό πρόσωπο δεν έχει λυθεί και τεθεί υπό εκκαθάριση με απόφαση των εταίρων.

iii) Εκτύπωση της καρτέλας "Στοιχεία Μητρώου/ Επιχείρησης" από την ηλεκτρονική πλατφόρμα της Ανεξάρτητης Αρχής Δημοσίων Εσόδων, όπως αυτά εμφανίζονται στο taxisnet, από την οποία να προκύπτει η μη αναστολή της επιχειρηματικής δραστηριότητάς τους.

Προκειμένου για τα σωματεία και τους συνεταιρισμούς, το Ενιαίο Πιστοποιητικό Δικαστικής Φερεγγυότητας εκδίδεται για τα σωματεία από το αρμόδιο Πρωτοδικείο, και για τους συνεταιρισμούς για το χρονικό διάστημα έως τις 31.12.2019 από το Ειρηνοδικείο και μετά την παραπάνω ημερομηνία από το Γ.Ε.Μ.Η.

δ) για τις λοιπές περιπτώσεις της παραγράφου 2.2.3.4, υπεύθυνη δήλωση του προσφέροντος οικονομικού φορέα ότι δεν συντρέχουν στο πρόσωπό του οι οριζόμενοι στην παράγραφο λόγοι αποκλεισμού¹⁰⁰.

ε) για την παράγραφο 2.2.3.9. υπεύθυνη δήλωση του προσφέροντος οικονομικού φορέα περί μη επιβολής σε βάρος του της κύρωσης του οριζόντιου αποκλεισμού, σύμφωνα τις διατάξεις της κείμενης νομοθεσίας.

στ) για την παράγραφο 2.2.3.5 δικαιολογητικά ονομαστικοποίησης των μετοχών¹⁰¹, που καθορίζονται κατωτέρω, εφόσον ο προσωρινός ανάδοχος είναι ανώνυμη εταιρία ή νομικό πρόσωπο στη μετοχική σύνθεση του οποίου συμμετέχει ανώνυμη εταιρεία ή νομικό πρόσωπο της αλλοδαπής που αντιστοιχεί σε ανώνυμη εταιρεία¹⁰²¹⁰³ (πλην των περιπτώσεων που αναφέρθηκαν στην παρ. 2.2.3.5 της παρούσας ανωτέρω).

Συγκεκριμένα, προσκομίζονται:

i) Για την απόδειξη της εξαίρεσης από την υποχρέωση ονομαστικοποίησης των μετοχών τους κατά την περ. α) της παραγράφου 2.2.3.5 βεβαίωση του αρμοδίου Χρηματιστηρίου.

ii) Όσον αφορά την εξαίρεση της περ. β) της παραγράφου 2.2.3.5, για την απόδειξη του ελέγχου δικαιωμάτων ψήφου υπεύθυνη δήλωση της ελεγχόμενης εταιρείας και, εάν αυτή είναι διαφορετική του προσωρινού αναδόχου, πρόσθετη υπεύθυνη δήλωση του τελευταίου, στις οποίες αναφέρονται οι επιχειρήσεις επενδύσεων, οι εταιρείες διαχείρισης κεφαλαίων/ενεργητικού ή κεφαλαίων επιχειρηματικών συμμετοχών, ανά περίπτωση και το συνολικό ποσοστό των δικαιωμάτων ψήφου που ελέγχουν στην ελεγχόμενη από αυτές εταιρεία. Οι υπεύθυνες αυτές δηλώσεις συνοδεύονται υποχρεωτικά από βεβαίωση ή άλλο έγγραφο, από το οποίο προκύπτει ότι οι ελέγχουσες τα δικαιώματα ψήφου εταιρείες είναι εποπτευόμενες κατά τα οριζόμενα στην παράγραφο 2.2.3.5.

⁹⁹ Εφόσον ο Αναθέτων φορέας την επιλέξει ως λόγο αποκλεισμού.

¹⁰⁰ Παρ. 4 του άρθρου 74 του ν. 4412/2016

¹⁰¹ Άρθρο 8 ν. 3310/2005 και π.δ. 82/1996.

¹⁰² Για τις αλλοδαπές ανώνυμες εταιρείες ιδρυθείσες σε κράτος μέλος της ΕΕ σχετικό είναι το Παράρτημα Ι της οδηγίας 2012/30/ΕΕ (L315/91) με την οποία αναδιατυπώθηκε η Οδηγία 77/91/ΕΟΚ (Επίσημη Εφημερίδα των Ευρωπαϊκών Κοινοτήτων αρ Ν26/1)

¹⁰³ Πρβλ ΣτΕ 303/2020 (Επταμελής)

iii) Δικαιολογητικά ονομαστικοποίησης μετοχών του προσωρινού αναδόχου:

- Πιστοποιητικό αρμόδιας αρχής του κράτους της έδρας, από το οποίο να προκύπτει ότι οι μετοχές είναι ονομαστικές, που έχει εκδοθεί έως τριάντα (30) εργάσιμες ημέρες πριν από την υποβολή του.

- Αναλυτική κατάσταση με τα στοιχεία των μετόχων της εταιρείας και τον αριθμό των μετοχών κάθε μετόχου (μετοχολόγιο), όπως τα στοιχεία αυτά είναι καταχωρημένα στο βιβλίο μετόχων της εταιρείας, το πολύ τριάντα (30) εργάσιμες ημέρες πριν από την ημέρα υποβολής της προσφοράς.

Ειδικότερα:

- Όσον αφορά στις **εγκατεστημένες στην Ελλάδα ανώνυμες εταιρείες** υποβάλλεται πιστοποιητικό του Γ.Ε.Μ.Η. από το οποίο να προκύπτει ότι οι μετοχές τους είναι ονομαστικές και αναλυτική κατάσταση με τα στοιχεία των μετόχων της εταιρείας και τον αριθμό των μετοχών κάθε μετόχου (μετοχολόγιο), όπως τα στοιχεία αυτά είναι καταχωρημένα στο βιβλίο μετόχων της εταιρείας, το πολύ τριάντα (30) εργάσιμες ημέρες πριν από την ημέρα υποβολής της προσφοράς.

- Όσον αφορά στις **αλλοδαπές ανώνυμες εταιρείες ή αλλοδαπά νομικά πρόσωπα που αντιστοιχούν σε ανώνυμες εταιρείες**:

A) εφόσον έχουν κατά το δίκαιο της έδρας τους ονομαστικές μετοχές, προσκομίζουν :

i) Πιστοποιητικό αρμόδιας αρχής του κράτους της έδρας, από το οποίο να προκύπτει ότι οι μετοχές τους είναι ονομαστικές

ii) Αναλυτική κατάσταση μετόχων, με τον αριθμό των μετοχών του κάθε μετόχου, όπως τα στοιχεία αυτά είναι καταχωρημένα στο βιβλίο μετόχων της εταιρείας, με ημερομηνία το πολύ 30 εργάσιμες ημέρες πριν την υποβολή της προσφοράς.

iii) Κάθε άλλο στοιχείο από το οποίο να προκύπτει η ονομαστικοποίηση μέχρι φυσικού προσώπου των μετοχών, που έχει συντελεστεί τις τελευταίες 30 (τριάντα) εργάσιμες ημέρες πριν την υποβολή της προσφοράς.

B) εφόσον δεν έχουν υποχρέωση ονομαστικοποίησης μετοχών ή δεν προβλέπεται η ονομαστικοποίηση των μετοχών, προσκομίζουν:

i) βεβαίωση περί μη υποχρέωσης ονομαστικοποίησης των μετοχών από αρμόδια αρχή, εφόσον υπάρχει σχετική πρόβλεψη, διαφορετικά προσκομίζεται υπεύθυνη δήλωση του διαγωνιζομένου. Για την περίπτωση μη πρόβλεψης ονομαστικοποίησης προσκομίζεται υπεύθυνη δήλωση του διαγωνιζομένου

ii) έγκυρη και ενημερωμένη κατάσταση προσώπων που κατέχουν τουλάχιστον 1% των μετοχών ή δικαιωμάτων ψήφου,

iii) εάν δεν τηρείται τέτοια κατάσταση, προσκομίζεται σχετική κατάσταση προσώπων, που κατέχουν τουλάχιστον ένα τοις εκατό (1%) των μετοχών ή δικαιωμάτων ψήφου, σύμφωνα με την τελευταία Γενική Συνέλευση, αν τα πρόσωπα αυτά είναι γνωστά στην εταιρεία. Σε αντίθετη περίπτωση, η εταιρεία αιτιολογεί τους λόγους που δεν είναι γνωστά τα ως άνω πρόσωπα, η δε αναθέτουσα αρχή δεν διαθέτει διακριτική ευχέρεια κατά την κρίση της αιτιολογίας αυτής

Όλα τα ανωτέρω έγγραφα πρέπει να είναι επικυρωμένα από την κατά νόμο αρμόδια αρχή του κράτους της έδρας του υποψηφίου και να συνοδεύονται από επίσημη μετάφραση στην ελληνική.

Ελλείψεις στα δικαιολογητικά ονομαστικοποίησης των μετοχών συμπληρώνονται κατά την παράγραφο 3.1.2 της παρούσας.

Ο Αναθέτων φορέας ελέγχει επίσης, επί ποινή απαραδέκτου της προσφοράς, εάν στη διαδικασία συμμετέχει εξωχώρια εταιρεία από «μη συνεργάσιμα κράτη στον φορολογικό τομέα» κατά την έννοια των παρ. 3 και 4 του άρθρου 65 του ν. 4172/2013, καθώς και από κράτη που έχουν προνομιακό φορολογικό καθεστώς, όπως αυτά ορίζονται στον κατάλογο της απόφασης της παρ. 7 του άρθρου 65 του ως άνω Κώδικα, κατά τα αναφερόμενα στην περίπτωση α' της παραγράφου 4 του άρθρου 4 του ν. 3310/2005.

ζ) για την παράγραφο 2.2.3.5α, υποβάλλεται από τον προσωρινό ανάδοχο, μαζί με τα υπόλοιπα δικαιολογητικά κατακύρωσης, υπεύθυνη δήλωση, στην οποία δηλώνεται ότι δεν συντρέχουν οι

καταστάσεις ρωσικής εμπλοκής που περιγράφονται στην εν λόγω παράγραφο (υπόδειγμα του περιεχομένου της υπεύθυνης δήλωσης περιλαμβάνεται στο Παράρτημα XII της παρούσας Διακήρυξης). Η υπεύθυνη δήλωση υπογράφεται από τον νόμιμο εκπρόσωπο του οικονομικού φορέα, σύμφωνα με τα προβλεπόμενα στο άρθρο 79Α του ν. 4412/2016.

B. 2. Για την απόδειξη της απαίτησης του άρθρου 2.2.4. (απόδειξη καταλληλότητας για την άσκηση επαγγελματικής δραστηριότητας) προσκομίζουν πιστοποιητικό/βεβαίωση του οικείου επαγγελματικού ή εμπορικού μητρώου του κράτους εγκατάστασης. Οι οικονομικοί φορείς που είναι εγκατεστημένοι σε κράτος μέλος της Ευρωπαϊκής Ένωσης προσκομίζουν πιστοποιητικό/βεβαίωση του αντίστοιχου επαγγελματικού ή εμπορικού μητρώου του Παραρτήματος XI του Προσαρτήματος Α' του ν. 4412/2016, με το οποίο πιστοποιείται αφενός η εγγραφή τους σε αυτό και αφετέρου το ειδικό επάγγελμά τους. Στην περίπτωση που χώρα δεν τηρεί τέτοιο μητρώο, το έγγραφο ή το πιστοποιητικό μπορεί να αντικαθίσταται από ένορκη βεβαίωση ή, στα κράτη - μέλη ή στις χώρες όπου δεν προβλέπεται ένορκη βεβαίωση, από υπεύθυνη δήλωση του ενδιαφερομένου ενώπιον αρμόδιας δικαστικής ή διοικητικής αρχής, συμβολαιογράφου ή αρμόδιου επαγγελματικού ή εμπορικού οργανισμού της χώρας καταγωγής ή της χώρας όπου είναι εγκατεστημένος ο οικονομικός φορέας ότι δεν τηρείται τέτοιο μητρώο και ότι ασκεί τη δραστηριότητα που απαιτείται για την εκτέλεση του αντικειμένου της υπό ανάθεση σύμβασης.¹⁰⁴

Οι εγκατεστημένοι στην Ελλάδα οικονομικοί φορείς προσκομίζουν βεβαίωση εγγραφής στο Βιοτεχνικό ή Εμπορικό ή Βιομηχανικό Επιμελητήριο ή στο Μητρώο Κατασκευαστών Αμυντικού Υλικού ή πιστοποιητικό που εκδίδεται από την οικεία υπηρεσία του Γ.Ε.Μ.Η. των ως άνω Επιμελητηρίων. Για την απόδειξη άσκησης γεωργικού ή κτηνοτροφικού επαγγέλματος, οι αναθέτουσες αρχές απαιτούν σχετική βεβαίωση άσκησης επαγγέλματος, από αρμόδια διοικητική αρχή ή αρχή Οργανισμού Τοπικής Αυτοδιοίκησης.

Επισημαίνεται ότι, τα δικαιολογητικά που αφορούν στην απόδειξη της απαίτησης του άρθρου 2.2.4 (απόδειξη καταλληλότητας για την άσκηση επαγγελματικής δραστηριότητας) γίνονται αποδεκτά, εφόσον έχουν εκδοθεί έως τριάντα (30) εργάσιμες ημέρες πριν από την υποβολή τους, εκτός εάν, σύμφωνα με τις ειδικότερες διατάξεις αυτών, φέρουν συγκεκριμένο χρόνο ισχύος.

B.3. Για την απόδειξη της οικονομικής και χρηματοοικονομικής επάρκειας της παραγράφου 2.2.5 οι οικονομικοί φορείς προσκομίζουν¹⁰⁵

Υπεύθυνη Δήλωση για τον γενικό ετήσιο κύκλο εργασιών και τον μέσο γενικό ετήσιο κύκλο εργασιών για τα τρία τελευταία οικονομικά έτη (2020, 2021, 2022). Ο μέσος γενικός ετήσιος κύκλος εργασιών για τις δηλούμενες οικονομικές χρήσεις θα πρέπει να είναι τουλάχιστον ίσος με το 100% της εκτιμώμενης αξίας της σύμβασης χωρίς Φ.Π.Α.

Σε περίπτωση ένωσης οικονομικών φορέων, τα παραπάνω στοιχεία τεκμηρίωσης της οικονομικής ικανότητας μπορούν να καλύπτονται αθροιστικά από τα μέλη της ένωσης.

Εάν ο οικονομικός φορέας, για βάσιμο λόγο, δεν είναι σε θέση να προσκομίσει τα ανωτέρω δικαιολογητικά, μπορεί να αποδεικνύει την οικονομική και χρηματοοικονομική του επάρκεια με οποιοδήποτε άλλο κατάλληλο έγγραφο.¹⁰⁶

B.4. Για την απόδειξη της τεχνικής ικανότητας της παραγράφου 2.2.6 οι οικονομικοί φορείς προσκομίζουν:

¹⁰⁴ Πρβλ. Παράρτημα XI Προσαρτήματος Α ν. 4412/2016. Επισημαίνεται ότι η Α.Α. απαιτεί στην εκάστοτε διακήρυξη, κατά περίπτωση, για τους εγκατεστημένους στην Ελλάδα οικονομικούς φορείς βεβαίωση εγγραφής σε ένα από τα σχετικά Επιμελητήρια/ Μητρώα, κατά περίπτωση .

¹⁰⁵ Συμπληρώνεται από την Α.Α. με ένα ή περισσότερα από τα δικαιολογητικά που αναφέρονται στο Μέρος Ι του Παραρτήματος XII του Προσαρτήματος Α' του ν. 4412/2016 (π.χ. τραπεζική βεβαίωση για την πιστοληπτική ικανότητα του οικονομικού φορέα (ημεδαπού ή αλλοδαπού) ή/ και αποσπάσματα οικονομικών καταστάσεων κλπ), τα οποία αντιστοιχούν, σε κάθε περίπτωση, στα κριτήρια οικονομικής και χρηματοοικονομικής επάρκειας που έχει θέσει η Α.Α. στο άρθρο 2.2.5.

¹⁰⁶ Η καταλληλότητα του προσκομιζόμενου από τον οικονομικό φορέα εγγράφου για την απόδειξη της χρηματοοικονομικής του επάρκειας εναπόκειται στην κρίση της Α.Α. (πρβλ. άρθρο 80 παρ. 4 εδ. β ν. 4412/2016)

α) Κατάλογο των κυριότερων παραδόσεων που εκτέλεσαν κατά τα τρία (3) τελευταία έτη και είναι συναφείς με το αντικείμενο της σύμβασης.

Για τα εν λόγω συστήματα απαιτούνται πρωτόκολλα οριστικής παραλαβής ή βεβαιώσεις καλής εγκατάστασης και λειτουργίας από τους αντίστοιχους φορείς για τους οποίους υλοποιήθηκαν.

β) Ομάδα έργου στην οποία θα αναφέρεται το πλήθος των απασχολούμενων στον οικονομικό φορέα, με οποιαδήποτε μορφή σχέσης εργασίας, πτυχιούχων Ανώτερης ή Ανώτατης Σχολής με εξειδίκευση στους Αυτοματισμούς. Παράλληλα, θα πρέπει να κατατεθούν και οι τίτλοι σπουδών των υπευθύνων υλοποίησης της σύμβασης.

Κατ' ελάχιστον η ομάδα έργου του υποψήφιου αναδόχου θα πρέπει να αποτελείται από τουλάχιστον πέντε (5) στελέχη και να περιλαμβάνει:

- Υπεύθυνο έργου (ηλεκτρολόγος μηχανικός ή μηχανικός αυτοματισμού) με 5-ετή εμπειρία στην υλοποίηση & διοίκηση έργων.
- Υπεύθυνο διασφάλισης ποιότητας (πτυχιούχο AEI ή TEI) με αποδεδειγμένη επάρκεια για την διασφάλιση ποιότητας.
- Υπεύθυνο ανάπτυξης ασύρματων επικοινωνιών (ηλεκτρολόγος μηχανικός ή μηχανικός αυτοματισμού) με 5-ετή εμπειρία και κατάλληλη εκπαίδευση (από τον κατασκευαστικό οίκο) στην υλοποίηση επικοινωνιακών δικτύων με τον προσφερόμενο επικοινωνιακό εξοπλισμό.
- Υπεύθυνους ανάπτυξης εφαρμογών PLC & SCADA (μηχανικούς αυτοματισμού) με εμπειρία στην υλοποίηση έργων αυτοματισμού.

Θα πρέπει να υποβληθεί πίνακας απασχολούμενου προσωπικού για τις ανάγκες της προμήθειας σύμφωνα με το παρακάτω υπόδειγμα.

A/A	ΟΝΟΜΑΤΕΠΩΝΥΜΟ	ΘΕΣΗ ΣΤΗΝ ΟΜΑΔΑ ΕΡΓΟΥ	ΧΡΟΝΟΣ ΑΠΑΣΧΟΛΗΣΗΣ	ΤΙΤΛΟΙ ΣΤΟΥΔΩΝ
1				
2				
...				

Εναλλακτικά ο υποψήφιος ανάδοχος θα πρέπει να υποβάλλει κατάλογο εξωτερικών συνεργατών ή / και υπεργολάβων όπου θα αναγράφεται σαφώς το αντικείμενο το οποίο θα αναλάβει έκαστος εξ αυτών, οι τίτλοι σπουδών τους και επιπλέον θα πρέπει να καταθέσει δηλώσεις αποδοχής συνεργασίας με τους αντίστοιχους εξωτερικούς συνεργάτες σε περίπτωση ανάληψης της σύμβασης, αντίγραφα των τίτλων σπουδών τους και αποδεικτικά στοιχεία της εμπειρίας τους.

Οι συμμετέχοντες δύνανται να χρησιμοποιήσουν τις τεχνικές δυνατότητες άλλων φορέων, ασχέτως της νομικής φύσης των δεσμών τους με τους φορείς αυτούς, υπό την προϋπόθεση ότι θα αποδεικνύεται στον αναθέτων φορέα ότι, για την εκτέλεση της σύμβασης, θα έχουν στη διάθεσή τους, τους αναγκαίους πόρους.

Σε περίπτωση ένωσης οικονομικών φορέων, οι παραπάνω ελάχιστες απαιτήσεις θα πρέπει να καλύπτονται αθροιστικά από όλα τα μέλη της ένωσης.

B.5. Για την απόδειξη της συμμόρφωσής τους με πρότυπα διασφάλισης ποιότητας της παραγράφου 2.2.7 οι οικονομικοί φορείς προσκομίζουν το κάτωθι πιστοποιητικό¹⁰⁷:

- Πιστοποιητικό για την διασφάλιση της ποιότητας κατά το πρότυπο EN ISO 9001:2015 (ή νεότερο).

Η πιστοποίηση θα πρέπει να βρίσκεται σε ισχύ, κατά την καταληκτική ημερομηνία υποβολής των προσφορών και το αντικείμενο της να είναι συναφές με το αντικείμενο του διαγωνισμού.

¹⁰⁷ Πρβλ απόφαση ΣτΕ Δ' Τμ. 1939/2022 σκ. 28.

Ως τεκμηρίωση των παραπάνω οι οικονομικοί φορείς θα πρέπει να προσκομίσουν το σχετικό πιστοποιητικό από διαπιστευμένο φορέα πιστοποίησης.

Ο αναθέτων φορέας αναγνωρίζει ισοδύναμα πιστοποιητικά που έχουν εκδοθεί από φορείς διαπιστευμένους από ισοδύναμους Οργανισμούς διαπίστευσης, εδρεύοντες και σε άλλα κράτη - μέλη. Επίσης, κάνει δεκτά άλλα αποδεικτικά στοιχεία για ισοδύναμα μέτρα διασφάλισης ποιότητας, εφόσον ο ενδιαφερόμενος οικονομικός φορέας δεν είχε τη δυνατότητα να αποκτήσει τα εν λόγω πιστοποιητικά εντός των σχετικών προθεσμιών για λόγους για τους οποίους δεν ευθύνεται ο ίδιος, υπό την προϋπόθεση ότι ο οικονομικός φορέας αποδεικνύει ότι τα προτεινόμενα μέτρα διασφάλισης ποιότητας πληρούν τα απαιτούμενα πρότυπα διασφάλισης ποιότητας.

Σε περίπτωση ένωσης οικονομικών φορέων, η ως άνω πιστοποίηση αρκεί να καλύπτεται από ένα τουλάχιστον μέλος της ένωσης.

B.6. Για την απόδειξη της νόμιμης εκπροσώπησης, στις περιπτώσεις που ο οικονομικός φορέας είναι νομικό πρόσωπο και εγγράφεται υποχρεωτικά ή προαιρετικά, κατά την κείμενη νομοθεσία, και δηλώνει την εκπροσώπηση και τις μεταβολές της σε αρμόδια αρχή (πχ ΓΕΜΗ), προσκομίζει σχετικό πιστοποιητικό ισχύουσας εκπροσώπησης, το οποίο πρέπει να έχει εκδοθεί έως τριάντα (30) εργάσιμες ημέρες πριν από την υποβολή του, εκτός αν αυτό φέρει συγκεκριμένο χρόνο ισχύος.

Ειδικότερα για τους ημεδαπούς οικονομικούς φορείς προσκομίζονται:

i) **για την απόδειξη της νόμιμης εκπροσώπησης**, στις περιπτώσεις που ο οικονομικός φορέας είναι νομικό πρόσωπο και υποχρεούται, κατά την κείμενη νομοθεσία, να δηλώνει την εκπροσώπηση και τις μεταβολές

της στο ΓΕΜΗ¹⁰⁸, προσκομίζει σχετικό πιστοποιητικό ισχύουσας εκπροσώπησης¹⁰⁹, το οποίο πρέπει να έχει εκδοθεί έως τριάντα (30) εργάσιμες ημέρες πριν από την υποβολή του.

ii) Για την απόδειξη της νόμιμης σύστασης και των μεταβολών του νομικού προσώπου γενικό πιστοποιητικό μεταβολών του ΓΕΜΗ, εφόσον έχει εκδοθεί έως τρεις (3) μήνες πριν από την υποβολή του.

Στις λοιπές περιπτώσεις τα κατά περίπτωση νομιμοποιητικά έγγραφα σύστασης και νόμιμης εκπροσώπησης (όπως καταστατικά, πιστοποιητικά μεταβολών, αντίστοιχα ΦΕΚ, αποφάσεις συγκρότησης οργάνων διοίκησης σε σώμα, κλπ., ανάλογα με τη νομική μορφή του οικονομικού φορέα), συνοδευόμενα από υπεύθυνη δήλωση του νόμιμου εκπροσώπου ότι εξακολουθούν να ισχύουν κατά την υποβολή τους.

Σε περίπτωση που για τη διενέργεια της παρούσας διαδικασίας ανάθεσης έχουν χορηγηθεί εξουσίες σε πρόσωπο πλέον αυτών που αναφέρονται στα παραπάνω έγγραφα, προσκομίζεται επιπλέον απόφαση-πρακτικό του αρμόδιου καταστατικού οργάνου διοίκησης του νομικού προσώπου με την οποία χορηγήθηκαν οι σχετικές εξουσίες. Όσον αφορά τα φυσικά πρόσωπα, εφόσον έχουν χορηγηθεί εξουσίες σε τρίτα πρόσωπα, προσκομίζεται εξουσιοδότηση του οικονομικού φορέα.

¹⁰⁸ Σύμφωνα με το άρθρο 16 του ν. 4919/2022, στο ΓΕΜΗ **εγγράφονται υποχρεωτικά:**

- α) Η Ανώνυμη Εταιρεία (Α.Ε.) του ν. [4548/2018 \(Α' 104\)](#),
- β) η Εταιρεία Περιορισμένης Ευθύνης (Ε.Π.Ε.) του ν. [3190/1955 \(Α' 91\)](#),
- γ) η Ιδιωτική Κεφαλαιουχική Εταιρεία (Ι.Κ.Ε.) του ν. [4072/2012 \(Α' 86\)](#),
- δ) η Ομόρρυθμη και Ετερόρρυθμη (απλή ή κατά μετοχές) Εταιρεία του ν. [4072/2012](#),
- ε) ο Αστικός Συνεταιρισμός του ν. [1667/1986 \(Α' 196\)](#), στον οποίο περιλαμβάνονται ο αλληλασφαλιστικός, ο πιστωτικός, ο οικοδομικός συνεταιρισμός και η ενεργειακή κοινότητα,
- στ) η Κοινωνική Συνεταιριστική Επιχείρηση (Κοιν.Σ.ΕΠ.) και ο Συνεταιρισμός Εργαζομένων του ν. [4430/2016 \(Α' 205\)](#),
- ζ) ο Κοινωνικός Συνεταιρισμός Περιορισμένης Ευθύνης (Κοιν.Σ.Π.Ε.) του [άρθρου 12](#) του ν. [2716/1999 \(Α' 96\)](#),
- η) η Αστική Εταιρεία με οικονομικό σκοπό του άρθρου 784 ΑΚ και του [άρθρου 270](#) του ν. [4072/2012](#),
- θ) ο Ευρωπαϊκός Όμιλος Οικονομικού Σκοπού του Κανονισμού (ΕΟΚ) 2137/1985/ΕΟΚ (L 199, διορθωτικό L 247) που έχει την έδρα του στην ημεδαπή,
- ι) η Ευρωπαϊκή Εταιρεία του Κανονισμού (ΕΚ) 2157/2001 (L 294) που έχει την έδρα της στην ημεδαπή,
- ια) η Ευρωπαϊκή Συνεταιριστική Εταιρεία του Κανονισμού (ΕΚ) 1435/2003 (L 207), που έχει την έδρα της στην ημεδαπή,
- ιβ) τα υποκαταστήματα ή πρακτορεία που διατηρούν στην ημεδαπή οι αλλοδαπές εταιρείες με τη μορφή της ανώνυμης εταιρείας, της εταιρείας περιορισμένης ευθύνης και της ετερόρρυθμης κατά μετοχές εταιρείας που έχουν την έδρα τους σε κράτος μέλος της Ευρωπαϊκής Ένωσης (ΕΕ),
- ιγ) τα υποκαταστήματα ή τα πρακτορεία που διατηρούν στην ημεδαπή οι αλλοδαπές εταιρείες που έχουν έδρα σε τρίτη χώρα και έχουν νομική μορφή ανάλογη με εκείνη των αλλοδαπών εταιρειών που αναφέρεται στην περ. ιβ),
- ιδ) τα υποκαταστήματα ή τα πρακτορεία, μέσω των οποίων ενεργούν εμπορικές πράξεις στην ημεδαπή τα φυσικά ή νομικά πρόσωπα ή ενώσεις προσώπων που έχουν την κύρια εγκατάσταση ή την έδρα τους στην αλλοδαπή και δεν εμπίπτουν στις περ. ιβ) και ιγ),
- ιε) η κοινοπραξία του [άρθρου 293](#) του ν. [4072/2012](#),
- ιστ) οι ατομικές επιχειρήσεις με εγκατάσταση στην ημεδαπή και σκοπό το κέρδος που:
 - ιστα) διενεργούν εμπορικές πράξεις στο όνομά τους, κατά σύνηθες επάγγελμα, ή
 - ιστβ) διαθέτουν αγαθά ή υπηρεσίες ή διαμεσολαβούν στη διάθεση αυτών με επιχειρηματικό κίνδυνο, μέσω οργανωμένης υποδομής ή μέσω εκμετάλλευσης της εργασίας τρίτων προσώπων.

Στο Γ.Ε.ΜΗ. μπορούν να εγγράφονται προαιρετικά οι αγροτικοί συνεταιρισμοί του ν. [4673/2020 \(Α' 52\)](#).

Δεν εγγράφονται στο Γ.Ε.ΜΗ.:

- α) οι αστικές εταιρείες για την άσκηση επαγγελματικής δραστηριότητας δικηγόρων, συμβολαιογράφων και δικαστικών επιμελητών,
- β) τα γραφεία ή υποκαταστήματα αλλοδαπών εταιρειών ή επιχειρήσεων που έχουν εγκατασταθεί στην Ελλάδα, σύμφωνα με το [άρθρο 25](#) του ν. [27/1975 \(Α' 77\)](#) και τον α.ν. [378/1968 \(Α' 82\)](#),
- γ) η Ναυτική Εταιρεία που συστήνεται κατά τον ν. [959/1979 \(Α' 192\)](#) και η Ναυτιλιακή Εταιρεία Πλοίων Αναψυχής (Ν.Ε.Π.Α.) που συστήνεται κατά τον ν. [3182/2003 \(Α' 220\)](#),
- δ) τα γραφεία αλλοδαπών εταιρειών που εγκαθίστανται στην Ελλάδα, σύμφωνα με τον α.ν. [89/1967 \(Α' 132\)](#).

¹⁰⁹ Το πιστοποιητικό Ισχύουσας Εκπροσώπησης (καταχωρίσεις μεταβολών εκπροσώπησης) παρουσιάζει τις σχετικές με τη διοίκηση και εκπροσώπηση της εταιρείας καταχωρίσεις/μεταβολές στο Γενικό Εμπορικό Μητρώο. Το Αναλυτικό Πιστοποιητικό Εκπροσώπησης παρουσιάζει τα στοιχεία των προσώπων που διοικούν και εκπροσωπούν την εταιρεία αυτή τη στιγμή, καθώς και το εύρος των αρμοδιοτήτων τους

Οι αλλοδαποί οικονομικοί φορείς προσκομίζουν τα προβλεπόμενα, κατά τη νομοθεσία της χώρας εγκατάστασης, αποδεικτικά έγγραφα και εφόσον δεν προβλέπονται, υπεύθυνη δήλωση του νόμιμου εκπροσώπου, από την οποία αποδεικνύονται τα ανωτέρω ως προς τη νόμιμη σύσταση, μεταβολές και εκπροσώπηση του οικονομικού φορέα.

Οι ως άνω υπεύθυνες δηλώσεις γίνονται αποδεκτές, εφόσον έχουν συνταχθεί μετά την κοινοποίηση της πρόσκλησης για την υποβολή των δικαιολογητικών.

Από τα ανωτέρω έγγραφα πρέπει να προκύπτουν η νόμιμη σύσταση του οικονομικού φορέα, όλες οι σχετικές τροποποιήσεις των καταστατικών, το/τα πρόσωπο/α που δεσμεύει/ουν νόμιμα την εταιρεία κατά την ημερομηνία διενέργειας του διαγωνισμού (νόμιμος εκπρόσωπος, δικαίωμα υπογραφής κλπ.), τυχόν τρίτοι, στους οποίους έχει χορηγηθεί εξουσία εκπροσώπησης, καθώς και η θητεία του/των ή/και των μελών του οργάνου διοίκησης/ νόμιμου εκπροσώπου.

B.7. Οι οικονομικοί φορείς που είναι εγγεγραμμένοι σε επίσημους καταλόγους¹¹⁰ που προβλέπονται από τις εκάστοτε ισχύουσες εθνικές διατάξεις ή διαθέτουν πιστοποίηση από οργανισμούς πιστοποίησης που συμμορφώνονται με τα ευρωπαϊκά πρότυπα πιστοποίησης, κατά την έννοια του Παραρτήματος VII του Προσαρτήματος Α' του ν. 4412/2016, μπορούν να προσκομίζουν στις αναθέτουσες αρχές πιστοποιητικό εγγραφής εκδιδόμενο από την αρμόδια αρχή ή το πιστοποιητικό που εκδίδεται από τον αρμόδιο οργανισμό πιστοποίησης.

Στα πιστοποιητικά αυτά αναφέρονται τα δικαιολογητικά βάσει των οποίων έγινε η εγγραφή των εν λόγω οικονομικών φορέων στον επίσημο κατάλογο ή η πιστοποίηση και η κατάταξη στον εν λόγω κατάλογο.

Η πιστοποιούμενη εγγραφή στους επίσημους καταλόγους από τους αρμόδιους οργανισμούς ή το πιστοποιητικό, που εκδίδεται από τον οργανισμό πιστοποίησης, συνιστά τεκμήριο καταλληλότητας όσον αφορά τις απαιτήσεις ποιοτικής επιλογής, τις οποίες καλύπτει ο επίσημος κατάλογος ή το πιστοποιητικό.

Οι οικονομικοί φορείς που είναι εγγεγραμμένοι σε επίσημους καταλόγους απαλλάσσονται από την υποχρέωση υποβολής των δικαιολογητικών που αναφέρονται στο πιστοποιητικό εγγραφής τους. Ειδικώς, όσον αφορά την καταβολή των εισφορών κοινωνικής ασφάλισης και των φόρων και τελών, προσκομίζονται πέραν της βεβαίωσης εγγραφής στον επίσημο κατάλογο και πιστοποιητικά, κατά τα οριζόμενα ανωτέρω στην περίπτωση B.1, υποπερ. i, ii και iii της περ. β.

B.8. Οι ενώσεις οικονομικών φορέων που υποβάλλουν κοινή προσφορά, υποβάλλουν τα παραπάνω, κατά περίπτωση δικαιολογητικά, για κάθε οικονομικό φορέα που συμμετέχει στην ένωση, σύμφωνα με τα ειδικότερα προβλεπόμενα στο άρθρο 19 παρ. 2 του ν. 4412/2016.

B.9. Στην περίπτωση που οικονομικός φορέας επιθυμεί να στηριχθεί στις ικανότητες άλλων φορέων, σύμφωνα με την παράγραφο 2.2.8 για την απόδειξη ότι θα έχει στη διάθεσή του τους αναγκαίους πόρους, προσκομίζει, ιδίως, σχετική έγγραφη δέσμευση των φορέων αυτών για τον σκοπό αυτό. Ειδικότερα, προσκομίζεται έγγραφο (συμφωνητικό ή σε περίπτωση νομικού προσώπου απόφαση του αρμόδιου οργάνου διοίκησης αυτού ή σε περίπτωση φυσικού προσώπου υπεύθυνη δήλωση), δυνάμει του οποίου αμφότεροι, διαγωνιζόμενος οικονομικός φορέας και τρίτος φορέας, εγκρίνουν τη μεταξύ τους συνεργασία για την κατά περίπτωση παροχή προς τον διαγωνιζόμενο της χρηματοοικονομικής ή/και τεχνικής ή/και επαγγελματικής ικανότητας του φορέα, ώστε αυτή να είναι στη διάθεση του διαγωνιζομένου για την εκτέλεση της Σύμβασης. Η σχετική αναφορά πρέπει να είναι λεπτομερής και να αναφέρει κατ' ελάχιστον τους συγκεκριμένους πόρους που θα είναι διαθέσιμοι για την εκτέλεση της σύμβασης και τον τρόπο με τον οποίο θα χρησιμοποιηθούν αυτοί για την εκτέλεση της σύμβασης. Ο τρίτος θα δεσμεύεται ρητά ότι θα διαθέσει στον διαγωνιζόμενο τους συγκεκριμένους πόρους κατά τη διάρκεια της σύμβασης και ο διαγωνιζόμενος ότι θα κάνει χρήση αυτών σε περίπτωση που του ανατεθεί η σύμβαση.

Σε περίπτωση που ο τρίτος διαθέτει χρηματοοικονομική επάρκεια, θα δηλώνει επίσης ότι καθίσταται από κοινού με τον διαγωνιζόμενο υπεύθυνος για την εκτέλεση της σύμβασης.

Σε περίπτωση που ο τρίτος διαθέτει στοιχεία τεχνικής ή επαγγελματικής καταλληλότητας που σχετίζονται με τους τίτλους σπουδών και τα επαγγελματικά προσόντα που ορίζονται στην περίπτωση στ' του Μέρους II

¹¹⁰ Άρθρο 83 ν. 4412/2016.

του Παραρτήματος XII του Προσαρτήματος Α του ν. 4412/2016 ή με τη σχετική επαγγελματική εμπειρία, θα δεσμεύεται ότι θα εκτελέσει τις εργασίες ή υπηρεσίες για τις οποίες απαιτούνται οι συγκεκριμένες ικανότητες, δηλώνοντας το τμήμα της σύμβασης που θα εκτελέσει.

B.10. Στην περίπτωση που ο οικονομικός φορέας δηλώνει στην προσφορά του ότι θα κάνει χρήση υπεργολάβων, στις ικανότητες των οποίων δεν στηρίζεται, προσκομίζεται υπεύθυνη δήλωση του προσφέροντος με αναφορά του τμήματος της σύμβασης το οποίο προτίθεται να αναθέσει σε τρίτους υπό μορφή υπεργολαβίας και υπεύθυνη δήλωση των υπεργολάβων ότι αποδέχονται την εκτέλεση των εργασιών.

B.11. Επισημαίνεται ότι γίνονται αποδεκτές:

- οι ένορκες βεβαιώσεις που αναφέρονται στην παρούσα Διακήρυξη, εφόσον έχουν συνταχθεί έως τρεις (3) μήνες πριν από την υποβολή τους,
- οι υπεύθυνες δηλώσεις, εφόσον έχουν συνταχθεί μετά την κοινοποίηση της πρόσκλησης για την υποβολή των δικαιολογητικών. Σημειώνεται ότι δεν απαιτείται θεώρηση του γνησίου της υπογραφής τους.

2.3 Κριτήρια Ανάθεσης

2.3.1 Κριτήριο ανάθεσης¹¹¹

Κριτήριο ανάθεσης¹¹² της Σύμβασης είναι η πλέον συμφέρουσα από οικονομική άποψη προσφορά:

-βάσει βέλτιστης σχέσης ποιότητας – τιμής¹¹³, η οποία εκτιμάται βάσει των κάτωθι κριτηρίων:

ΚΡΙΤΗΡΙΟ	ΠΕΡΙΓΡΑΦΗ	ΣΥΝΤΕΛΕΣΤΗΣ ΒΑΡΥΤΗΤΑΣ
ΟΜΑΔΑ Α		
K1α	Αποτύπωση και Αξιολόγηση των ιδιαίτερων χαρακτηριστικών της περιοχής του έργου	30%
K1β	Συμμόρφωση με τις Τεχνικές Προδιαγραφές	40%
ΑΘΡΟΙΣΜΑ ΣΥΝΤΕΛΕΣΤΩΝ ΒΑΡΥΤΗΤΑΣ ΟΜΑΔΑΣ Α		70%
ΟΜΑΔΑ Β		
K2	Εκπαίδευση Προσωπικού	3%
K3	Παρεχόμενη Εγγύηση Καλής Λειτουργίας	20%
K4	Παρεχόμενες υπηρεσίες Συντήρησης / Υποστήριξης	5%
K5	Χρόνος Παράδοσης	2%
ΑΘΡΟΙΣΜΑ ΣΥΝΤΕΛΕΣΤΩΝ ΒΑΡΥΤΗΤΑΣ ΟΜΑΔΑΣ Β		30%
ΑΘΡΟΙΣΜΑ ΣΥΝΟΛΟΥ ΣΥΝΤΕΛΕΣΤΩΝ ΒΑΡΥΤΗΤΑΣ		100%

¹¹¹ Άρθρο 86 ν. 4412/2016 και τυποποιημένο έντυπο 2 Παραρτήματος II (Προκήρυξη σύμβασης), παρ. II.2.5 Εκτελεστικού Κανονισμού (ΕΕ) 2015/1986 της Επιτροπής (L 296)

¹¹² Τα κριτήρια ανάθεσης πρέπει να συνδέονται με το αντικείμενο της σύμβασης, σύμφωνα με την παράγραφο 8 του άρθρου 86 του ν. 4412/2016. Διασφαλίζουν τη δυνατότητα αποτελεσματικού ανταγωνισμού και συνοδεύονται από προδιαγραφές που επιτρέπουν την αποτελεσματική επαλήθευση των πληροφοριών που παρέχονται από τους προσφέροντες, προκειμένου να αξιολογείται ο βαθμός συμμόρφωσής τους προς τα κριτήρια ανάθεσης. Εάν υπάρχουν αμφιβολίες, οι Α.Α. επαληθεύουν αποτελεσματικά την ακρίβεια των πληροφοριών και αποδείξεων, τις οποίες παρέχουν οι προσφέροντες (παρ. 9 άρθρου 86). Πρβλ και Κατευθυντήρια Οδηγία 11/2015 Ε.Α.Α.ΔΗ.ΣΥ. (ΑΔΑ ΩΛΝ4ΟΞΤΒ-ΜΙΦ)

¹¹³ Στην περίπτωση αυτή η πλέον συμφέρουσα από οικονομική άποψη προσφορά πρέπει να εκτιμάται βάσει της καλύτερης αναλογίας τιμής-ποιότητας, στο πλαίσιο της οποίας λαμβάνονται υπόψη στοιχεία αποτελεσματικότητας σε σχέση με την τιμή ή το κόστος. Πρβλ αιτιολογική έκθεση νόμου 4412/2016, άρθρο 86, σ. 23 και αιτιολογική σκέψη 92 Οδηγίας 2014/24/ΕΕ

Η βαθμολόγηση κάθε κριτηρίου αξιολόγησης κυμαίνεται από 100 βαθμούς στην περίπτωση που ικανοποιούνται ακριβώς όλοι οι όροι του κριτηρίου, αυξάνεται δε μέχρι τους 150 βαθμούς όταν υπερκαλύπτονται οι όροι του κριτηρίου.

Κάθε κριτήριο αξιολόγησης βαθμολογείται αυτόνομα με βάση τα στοιχεία της προσφοράς.

Η σταθμισμένη βαθμολογία του κάθε κριτηρίου θα προκύπτει από το γινόμενο του επιμέρους συντελεστή βαρύτητας επί τη βαθμολογία του, η δε συνολική βαθμολογία της προσφοράς θα προκύπτει από το άθροισμα των σταθμισμένων βαθμολογιών όλων των κριτηρίων.

ΚΡΙΤΗΡΙΟ Κ1α «Αποτύπωση και Αξιολόγηση των ιδιαίτερων χαρακτηριστικών της περιοχής του έργου»

Τεχνική Έκθεση περιγραφής και αποτύπωσης της υφιστάμενης κατάστασης (ενδεικτικά με τοπογραφική αποτύπωση, χάρτες, φωτογραφίες, διαγραμμάτων πρόσβασης και δικτύων τηλεπικοινωνιών και ίντερνετ) και του τρόπου αντιμετώπισης των ιδιαίτερων χαρακτηριστικών και δυνητικών δυσκολιών, της περιοχής υλοποίησης του έργου.

Ο συντελεστής βαρύτητας του Κριτηρίου Κ3 είναι 30%.

ΚΡΙΤΗΡΙΟ Κ1β «ΣΥΜΜΟΡΦΩΣΗ ΜΕ ΤΙΣ ΤΕΧΝΙΚΕΣ ΠΡΟΔΙΑΓΡΑΦΕΣ»

Αξιολογείται η συμφωνία με τις τεχνικές προδιαγραφές, η ποιότητα των προσφερόμενων ειδών, περιλαμβανομένης της τεχνικής αξίας, τα λειτουργικά χαρακτηριστικά και ο σχεδιασμός, σύμφωνα με τους παρακάτω επιμέρους συντελεστές βαρύτητας ανά είδος εξοπλισμού και υπηρεσίας.

ΠΙΝΑΚΑΣ 1. ΕΞΟΠΛΙΣΜΟΣ ΤΟΠΙΚΩΝ, ΚΕΝΤΡΙΚΩΝ ΚΑΙ ΠΕΡΙΦΕΡΕΙΑΚΩΝ ΣΤΑΘΜΩΝ		
A/A	Περιγραφή Εξοπλισμού	Συντελεστής Βαρύτητας
•	Ηλεκτρολογικοί Πίνακες Αυτοματισμού με, Προγραμματιζόμενο Λογικό Ελεγκτή, Διατάξεις τροφοδοσίας, Επιτηρητή τάσης, Διατάξεις αντικεραυνικής προστασίας και λοιπά μικροϋλικά	2%
•	Επικοινωνιακός Εξοπλισμός 1.Ελεγκτής Μεταγωγής Radiomodem σε διάταξη Redundacy 2. Radio Modem 3.4G Modem 4.Μικροκυμματικές ζεύξεις 5.Συμβατότητα εξοπλισμού – Κοινός κατασκευαστής επικοινωνιακού εξοπλισμού	5% 5% 2% 1% 2%
•	Όργανα ποσοτικών παραμέτρων νερού (Παροχόμετρα, Μετρητές Στάθμης, Μετρητές Πίεσης	2%
•	Πίνακες Ισχύος: • Ρυθμιστές Στροφών (Inverters) • Μετρητές Ενεργειακών Παραμέτρων	5% 5%
•	Φορητός Βαθμονομητής	5%
	ΣΥΝΟΛΟ	34%

ΠΙΝΑΚΑΣ 1. ΕΞΟΠΛΙΣΜΟΣ ΤΟΠΙΚΩΝ, ΚΕΝΤΡΙΚΩΝ ΚΑΙ ΠΕΡΙΦΕΡΕΙΑΚΩΝ ΣΤΑΘΜΩΝ		
A/A	Περιγραφή Εξοπλισμού	Συντελεστής Βαρύτητας
ΠΙΝΑΚΑΣ 2. ΠΡΟΜΗΘΕΙΑ ΚΑΙ ΑΝΑΠΤΥΞΗ ΕΦΑΡΜΟΓΩΝ ΣΤΑΘΜΩΝ ΕΛΕΓΧΟΥ ΚΑΙ ΔΙΑΧΕΙΡΙΣΗΣ		
A/A	Περιγραφή Εξοπλισμού	Συντελεστής Βαρύτητας
•	Λογισμικό Εφαρμογής Τηλεέγχου-Τηλεχειρισμού - SCADA	4%
•	Λογισμικό Εφαρμογής Ελέγχου Διαρροών, και βελτιστοποίησης διαχείρισης δικτύου κλπ λογισμικά	2%
	ΣΥΝΟΛΟ	6%
	ΓΕΝΙΚΟ ΣΥΝΟΛΟ ΚΡΙΤΗΡΙΟΥ Κ1 (Σύνολο Πινάκων 1 – 2)	40%

Ο συντελεστής βαρύτητας του Κριτηρίου Κ1 είναι 70%.

ΚΡΙΤΗΡΙΟ Κ2 «ΕΚΠΑΙΔΕΥΣΗ ΠΡΟΣΩΠΙΚΟΥ»

Η επάρκεια της εκπαίδευσης θα βαθμολογηθεί ανάλογα με το προτεινόμενο από το διαγωνιζόμενο χρονοπρόγραμμα, πλήθος εκπαιδευομένων και περιεχόμενο εκπαίδευσης σε σχέση με την κάλυψη των αναγκών για λειτουργία και συντήρηση του προσφερόμενου συστήματος από το προσωπικό της ΥΠΗΡΕΣΙΑΣ και την προσφερόμενη τεκμηρίωση.

Η προσφορά που περιλαμβάνει ακριβώς τις απαιτήσεις της μελέτης, αναφορικά με την εκπαίδευση του προσωπικού, βαθμολογείται με 100 βαθμούς. Η προσφορά που περιλαμβάνει τον ανώτερο αριθμό ωρών εκπαίδευσης και πλήθους εκπαιδευομένων, βαθμολογείται με 150 βαθμούς. Όλες οι υπόλοιπες προσφορές, βαθμολογούνται με γραμμική παρεμβολή.

Ο συντελεστής βαρύτητας του Κριτηρίου Κ2 είναι 3%.

ΚΡΙΤΗΡΙΟ Κ3 «ΠΑΡΕΧΟΜΕΝΗ ΕΓΓΥΗΣΗ ΚΑΛΗΣ ΛΕΙΤΟΥΡΓΙΑΣ»

Η επάρκεια των υπηρεσιών Εγγύησης θα βαθμολογηθεί ανάλογα με τους προτεινόμενους χρόνους παροχής υπηρεσιών εγγύησης και τις καλύψεις που περιλαμβάνονται κατά την διάρκεια της περιόδου εγγύησης καθώς και την παρουσία των κατασκευαστικών οίκων του προσφερόμενου εξοπλισμού στη Ελληνική αγορά με εγκαταστάσεις παροχής υπηρεσιών τεχνικής υποστήριξης και επισκευών (είτε απ' ευθείας είτε μέσω επισήμων αντιπροσώπων ή διανομέων).

Η προσφορά που περιλαμβάνει ακριβώς τις απαιτήσεις της μελέτης, αναφορικά με την εγγύηση καλής λειτουργίας, βαθμολογείται με 100 βαθμούς. Η προσφορά που περιλαμβάνει τον ανώτερο χρόνο εγγύησης ή/και καλύτερο χρόνο απόκρισης σε βλάβες, βαθμολογείται με 150 βαθμούς. Όλες οι υπόλοιπες προσφορές, βαθμολογούνται με γραμμική παρεμβολή.

Ο συντελεστής βαρύτητας του Κριτηρίου Κ3 είναι 20%.

ΚΡΙΤΗΡΙΟ Κ4 «ΠΑΡΕΧΟΜΕΝΕΣ ΥΠΗΡΕΣΙΕΣ ΣΥΝΤΗΡΗΣΗΣ – ΥΠΟΣΤΗΡΙΞΗΣ»

Η επάρκεια των υπηρεσιών Συντήρησης και υποστήριξης κατά την συμβατική περίοδο εγγύησης καλής λειτουργίας, θα βαθμολογηθεί ανάλογα με τους προτεινόμενους χρόνους παροχής υπηρεσιών, την παρουσία των κατασκευαστικών οίκων του προσφερόμενου εξοπλισμού στη Ελληνική αγορά με εγκαταστάσεις παροχής υπηρεσιών τεχνικής υποστήριξης και επισκευών (είτε απ' ευθείας είτε μέσω επισήμων αντιπροσώπων ή διανομέων) καθώς και την διαδικασία που θα ακολουθήσει το προσωπικό του προμηθευτή για την αποκατάσταση βλαβών, προληπτική συντήρηση, τεχνική υποστήριξη των προγραμμάτων, εφαρμογής, χρόνος απόκρισης σε βλάβες κ.λπ. ώστε το προσφερόμενο σύστημα να λειτουργεί αποδοτικά και αξιόπιστα.

Η προσφορά που περιλαμβάνει ακριβώς τις απαιτήσεις της μελέτης, αναφορικά με την συντήρηση – υποστήριξη, βαθμολογείται με 100 βαθμούς. Η προσφορά που περιλαμβάνει τον ανώτερο χρόνο εγγύησης ή/και καλύτερο χρόνο απόκρισης σε βλάβες, βαθμολογείται με 150 βαθμούς. Όλες οι υπόλοιπες προσφορές, βαθμολογούνται με γραμμική παρεμβολή.

Ο συντελεστής βαρύτητας του Κριτηρίου Κ4 είναι 5%.

ΚΡΙΤΗΡΙΟ Κ5 «ΧΡΟΝΟΣ ΠΑΡΑΔΟΣΗΣ»

Θα βαθμολογηθεί ο χρόνος παράδοσης του εξοπλισμού σε πλήρη λειτουργία βάσει του χρονοδιαγράμματος που θα προσφέρει ο υποψήφιος ανάδοχος και το οποίο τον δεσμεύει κατά την εκτέλεση της προμήθειας.

Ο συνολικός συντελεστής βαρύτητας του Κριτηρίου Κ5 είναι 2%.

2.3.2 Βαθμολόγηση και κατάταξη προσφορών¹¹⁴

Η βαθμολόγηση κάθε κριτηρίου αξιολόγησης κυμαίνεται από 100 βαθμούς στην περίπτωση που ικανοποιούνται ακριβώς όλοι οι όροι των τεχνικών προδιαγραφών, αυξάνεται δε μέχρι τους 150 βαθμούς όταν υπερκαλύπτονται οι απαιτήσεις του συγκεκριμένου κριτηρίου.

Κάθε κριτήριο αξιολόγησης βαθμολογείται αυτόνομα με βάση τα στοιχεία της προσφοράς¹¹⁵.

Η σταθμισμένη βαθμολογία του κάθε κριτηρίου θα προκύπτει από το γινόμενο του επιμέρους συντελεστή βαρύτητας επί τη βαθμολογία του, η δε συνολική βαθμολογία της προσφοράς θα προκύπτει από το άθροισμα των σταθμισμένων βαθμολογιών όλων των κριτηρίων.

Η συνολική βαθμολογία της τεχνικής προσφοράς υπολογίζεται με βάση τον παρακάτω τύπο :

$$T = \sigma_1 \chi K_1 + \sigma_2 \chi K_2 + \dots + \sigma_n \chi K_n$$

Κριτήρια με βαθμολογία μικρότερη από 100 βαθμούς (ήτοι που δεν καλύπτουν/παρουσιάζουν αποκλίσεις από τις τεχνικές προδιαγραφές της παρούσας) επιφέρουν την απόρριψη της προσφοράς.

Πλέον συμφέρουσα από οικονομική άποψη προσφορά είναι εκείνη που παρουσιάζει τον μικρότερο λόγο της προσφερθείσας τιμής προς τη συνολική βαθμολογία της τεχνικής προσφοράς (ήτοι αυτή στην οποία το Λ είναι ο μικρότερος αριθμός), σύμφωνα με τον τύπο που ακολουθεί.

$$\Lambda = \frac{\text{Προσφερθείσα τιμή}}{\text{Συνολική βαθμολογία τεχνικής προσφοράς}}$$

2.3.3 Ηλεκτρονικοί πλειστηριασμοί¹¹⁶

2.4 Κατάρτιση - Περιεχόμενο Προσφορών

2.4.1 Γενικοί όροι υποβολής προσφορών

Οι προσφορές υποβάλλονται με βάση τις απαιτήσεις που ορίζονται στο Παράρτημα 9 – Υπόδειγμα Τεχνικής Προσφοράς της Διακήρυξης και το Παράρτημα 10 – Υπόδειγμα Οικονομικής Προσφοράς & Τιμολογίου Προσφοράς της Διακήρυξης, για το σύνολο της προκηρυχθείσας ποσότητας της προμήθειας.

Δεν επιτρέπονται εναλλακτικές

¹¹⁴ Άρθρο 86 παρ. 11, 13 και 16 ν. 4412/2016

¹¹⁵ Η βαθμολόγηση πρέπει να είναι πλήρως και ειδικά αιτιολογημένη και να περιλαμβάνει υποχρεωτικά, εκτός από τη βαθμολογία, και τη λεκτική διατύπωση της κρίσης ανά κριτήριο.

¹¹⁶ Άρθρο 34 ν. 4412/2016 και Παράρτημα VI Προσαρτήματος Α ν. 4412/2016.

Η ένωση Οικονομικών Φορέων υποβάλλει κοινή προσφορά, η οποία υπογράφεται υποχρεωτικά ηλεκτρονικά είτε από όλους τους Οικονομικούς Φορείς που αποτελούν την ένωση, είτε από εκπρόσωπό τους νομίμως εξουσιοδοτημένο. Στην προσφορά δηλώνεται η έκταση και το είδος της συμμετοχής του κάθε μέλους της ένωσης, συμπεριλαμβανομένης της κατανομής αμοιβής μεταξύ τους, καθώς και ο εκπρόσωπος/συντονιστής αυτής. Η εν λόγω δήλωση περιλαμβάνεται είτε στο ΕΕΕΣ (Μέρος ΙΙ. Ενότητα Α) είτε στη συνοδευτική αυτού υπεύθυνη δήλωση που δύναται να υποβάλλουν τα μέλη της ένωσης. Για την υπογραφή της προδικαστικής προσφυγής από τον εκπρόσωπο / συντονιστή της ένωσης απαιτείται ρητή εξουσιοδότηση. Η εν λόγω εξουσιοδότηση μπορεί να περιλαμβάνεται είτε στο ΕΕΕΣ (Μέρος ΙΙ. Ενότητα Α), είτε στη συνοδευτική αυτού υπεύθυνη δήλωση, είτε στα έγγραφα συμφωνίας των οικονομικών φορέων για συμμετοχή στο διαγωνισμό ως ένωση, είτε στα πρακτικά των αρμοδίων οργάνων διοίκησης των μελών της ένωσης¹¹⁷.

Οι οικονομικοί φορείς μπορούν να αποσύρουν την προσφορά τους, πριν την καταληκτική ημερομηνία υποβολής προσφοράς, χωρίς να απαιτείται έγκριση εκ μέρους του αποφαινόμενου οργάνου του αναθέτοντα φορέα, υποβάλλοντας έγγραφη ειδοποίηση προς την αναθέτουσα αρχή μέσω της λειτουργικότητας «Επικοινωνία» του ΕΣΗΔΗΣ.¹¹⁸

2.4.2 Χρόνος και Τρόπος υποβολής προσφορών

2.4.2.1. Οι προσφορές υποβάλλονται από τους ενδιαφερόμενους ηλεκτρονικά, μέσω του ΕΣΗΔΗΣ, μέχρι την καταληκτική ημερομηνία και ώρα που ορίζει η παρούσα διακήρυξη, στην Ελληνική Γλώσσα, σε ηλεκτρονικό φάκελο, σύμφωνα με τα αναφερόμενα στον ν.4412/2016, ιδίως στα άρθρα 36 και 37 και στην κατ' εξουσιοδότηση της παρ. 5 του άρθρου 36 του ν.4412/2016 εκδοθείσα υπ' αριθμ. 64233/08.06.2021 (Β'2453/ 09.06.2021) Κοινή Απόφαση των Υπουργών Ανάπτυξης και Επενδύσεων και Ψηφιακής Διακυβέρνησης, με θέμα «Ρυθμίσεις τεχνικών ζητημάτων που αφορούν την ανάθεση των Δημοσίων Συμβάσεων Προμηθειών και Υπηρεσιών με χρήση των επιμέρους εργαλείων και διαδικασιών του Εθνικού Συστήματος Ηλεκτρονικών Δημοσίων Συμβάσεων (ΕΣΗΔΗΣ)» (εφεξής Κ.Υ.Α. ΕΣΗΔΗΣ Προμήθειες και Υπηρεσίες).

Για τη συμμετοχή στον διαγωνισμό οι ενδιαφερόμενοι οικονομικοί φορείς απαιτείται να διαθέτουν προηγμένη ηλεκτρονική υπογραφή που υποστηρίζεται τουλάχιστον από αναγνωρισμένο (εγκεκριμένο) πιστοποιητικό, το οποίο χορηγήθηκε από πάροχο υπηρεσιών πιστοποίησης, ο οποίος περιλαμβάνεται στον κατάλογο εμπιστευσης που προβλέπεται στην απόφαση 2009/767/ΕΚ και σύμφωνα με τα οριζόμενα στον Κανονισμό (ΕΕ) 910/2014 και να εγγραφούν στο ΕΣΗΔΗΣ, σύμφωνα με την περ. β της παρ. 2 του άρθρου 37 του ν. 4412/2016 και τις διατάξεις του άρθρου 6 της Κ.Υ.Α. ΕΣΗΔΗΣ Προμήθειες και Υπηρεσίες.

2.4.2.2. Ο χρόνος υποβολής της προσφοράς μέσω του ΕΣΗΔΗΣ βεβαιώνεται αυτόματα από το ΕΣΗΔΗΣ με υπηρεσίες χρονοσήμανσης, σύμφωνα με τα οριζόμενα στο άρθρο 37 του ν. 4412/2016 και τις διατάξεις του άρθρου 10 της ως άνω κοινής υπουργικής απόφασης.

Μετά την παρέλευση της καταληκτικής ημερομηνίας και ώρας, δεν υπάρχει η δυνατότητα υποβολής προσφοράς στο ΕΣΗΔΗΣ. Σε περιπτώσεις τεχνικής αδυναμίας λειτουργίας του ΕΣΗΔΗΣ, Ο Αναθέτων φορέας ρυθμίζει τα της συνέχειας του διαγωνισμού με αιτιολογημένη απόφασή της.¹¹⁹

2.4.2.3. Οι οικονομικοί φορείς υποβάλλουν με την προσφορά τους τα ακόλουθα σύμφωνα με τις διατάξεις του άρθρου 13 της Κ.Υ.Α. ΕΣΗΔΗΣ Προμήθειες και Υπηρεσίες:

(α) έναν ηλεκτρονικό (υπο)φάκελο με την ένδειξη «Δικαιολογητικά Συμμετοχής–Τεχνική Προσφορά», στον οποίο περιλαμβάνεται το σύνολο των κατά περίπτωση απαιτούμενων δικαιολογητικών και η τεχνική προσφορά, σύμφωνα με τις διατάξεις της κείμενης νομοθεσίας και την παρούσα.

¹¹⁷ Πρβλ. ΔΕΦ Αθηνών, ΙΓ Τμήμα (Ακυρ.), 728/2023

¹¹⁸ Άρθρο 15 ΚΥΑ ΕΣΗΔΗΣ Προμήθειες και Υπηρεσίες

¹¹⁹ Άρθρο 37 παρ. 4 του ν. 4412/2016 και άρθρο 4 παρ. 2 Κ.Υ.Α. ΕΣΗΔΗΣ Προμήθειες και Υπηρεσίες.

(β) έναν ηλεκτρονικό (υπο)φάκελο με την ένδειξη «Οικονομική Προσφορά», στον οποίο περιλαμβάνεται η οικονομική προσφορά του οικονομικού φορέα και το σύνολο των κατά περίπτωση απαιτούμενων δικαιολογητικών.

Από τον Οικονομικό Φορέα σημαίνονται, με χρήση της σχετικής λειτουργικότητας του ΕΣΗΔΗΣ, τα στοιχεία εκείνα της προσφοράς του που έχουν εμπιστευτικό χαρακτήρα, σύμφωνα με τα οριζόμενα στο άρθρο 21 του ν. 4412/2016. Εφόσον ένας οικονομικός φορέας χαρακτηρίζει πληροφορίες ως εμπιστευτικές, λόγω ύπαρξης τεχνικού ή εμπορικού απορρητή, στη σχετική δήλωσή του αναφέρει ρητά όλες τις σχετικές διατάξεις νόμου ή διοικητικές πράξεις που επιβάλλουν την εμπιστευτικότητα της συγκεκριμένης πληροφορίας.

Δεν χαρακτηρίζονται ως εμπιστευτικές, πληροφορίες σχετικά με τις τιμές μονάδας, τις προσφερόμενες ποσότητες, την οικονομική προσφορά και τα στοιχεία της τεχνικής προσφοράς που χρησιμοποιούνται για την αξιολόγησή της.

2.4.2.4. Εφόσον οι Οικονομικοί Φορείς καταχωρίσουν τα στοιχεία, με τα δεδομένα και συνημμένα ηλεκτρονικά αρχεία, που αφορούν δικαιολογητικά συμμετοχής-τεχνικής προσφοράς και οικονομικής προσφοράς τους στις αντίστοιχες ειδικές ηλεκτρονικές φόρμες του ΕΣΗΔΗΣ, στη συνέχεια, μέσω σχετικής λειτουργικότητας, εξάγουν αναφορές (εκτυπώσεις) σε μορφή ηλεκτρονικών αρχείων με μορφότυπο PDF, τα οποία αποτελούν συνοπτική αποτύπωση των καταχωρισμένων στοιχείων. Τα ηλεκτρονικά αρχεία των εν λόγω αναφορών (εκτυπώσεων) υπογράφονται ψηφιακά, σύμφωνα με τις προβλεπόμενες διατάξεις (περ. β της παρ. 2 του άρθρου 37) και επισυνάπτονται από τον Οικονομικό Φορέα στους αντίστοιχους υποφακέλους. Επισημαίνεται ότι η εξαγωγή και η επισύναψη των προαναφερθεισών αναφορών (εκτυπώσεων) δύναται να πραγματοποιείται για κάθε υποφάκελο ξεχωριστά, από τη στιγμή που έχει ολοκληρωθεί η καταχώριση των στοιχείων σε αυτόν¹²⁰.

Επιπλέον υποβάλλουν συμπληρωμένα στους αντίστοιχους υποφακέλους το Παράρτημα 9 – Υπόδειγμα Τεχνικής Προσφοράς και το Παράρτημα 10 – Υπόδειγμα Οικονομικής Προσφοράς & Τιμολογίου Προσφοράς.

Τέλος υποβάλλουν αναλυτική τεχνική προσφορά σύμφωνα με τις ελάχιστες απαιτήσεις της παραγράφου 2.4.3.2 της παρούσας.

2.4.2.5. Ειδικότερα, όσον αφορά τα συνημμένα ηλεκτρονικά αρχεία της προσφοράς, οι Οικονομικοί Φορείς τα καταχωρίζουν στους ανωτέρω (υπο)φακέλους μέσω του Υποσυστήματος, ως εξής :

Τα έγγραφα που καταχωρίζονται στην ηλεκτρονική προσφορά και δεν απαιτείται να προσκομισθούν και σε έντυπη μορφή, γίνονται αποδεκτά κατά περίπτωση, σύμφωνα με τα προβλεπόμενα στις διατάξεις:

α) είτε των άρθρων 13, 14 και 28 του ν. 4727/2020 (Α' 184) περί ηλεκτρονικών δημοσίων εγγράφων που φέρουν ηλεκτρονική υπογραφή ή σφραγίδα και, εφόσον πρόκειται για αλλοδαπά δημόσια ηλεκτρονικά έγγραφα, εάν φέρουν επισημείωση e-Apostille

β) είτε των άρθρων 15 και 27¹²¹ του ν. 4727/2020 (Α' 184) περί ηλεκτρονικών ιδιωτικών εγγράφων που φέρουν ηλεκτρονική υπογραφή ή σφραγίδα

¹²⁰ Άρθρο 13 παρ. 1.4 και 1.5 της Κ.Υ.Α. ΕΣΗΔΗΣ Προμήθειες και Υπηρεσίες

¹²¹ Βλ. σχετικά με την ηλεκτρονική υπεύθυνη δήλωση το άρθρο εικοστό έβδομο της από 20.3.2020 Π.Ν.Π., (Α 68) - που κυρώθηκε με το άρθρο 1 του ν. 4683/2020 (Α' 83)-κατά τις παραγράφους 1 και 2 του οποίου:" Η υπεύθυνη δήλωση του άρθρου 8 του ν. 1599/1986 (Α' 75) μπορεί να συντάσσεται στην Ενιαία Ψηφιακή Πύλη της Δημόσιας Διοίκησης του άρθρου 52 του ν. 4635/2019, μέσω της ηλεκτρονικής εφαρμογής «e-Dilosi». Η ηλεκτρονική υπεύθυνη δήλωση υποβάλλεται και γίνεται αποδεκτή σύμφωνα με τα οριζόμενα στο εικοστό τέταρτο άρθρο της παρούσας. 2. Η αυθεντικοποίηση που πραγματοποιείται για τη χρήση της ηλεκτρονικής εφαρμογής της παρ. 1 του παρόντος έχει την ίδια ισχύ με τη βεβαίωση γνήσιου υπογραφής του άρθρου 11 του ν. 2690/1999 (Α' 45). Η ημερομηνία που αναγράφεται στην προηγμένη ή εγκεκριμένη ηλεκτρονική σφραγίδα του Υπουργείου Ψηφιακής Διακυβέρνησης αντιστοιχεί στην ημερομηνία έκδοσης της ηλεκτρονικής υπεύθυνης δήλωσης. Εφόσον τηρούνται οι όροι του προηγούμενου εδαφίου, η ηλεκτρονική υπεύθυνη δήλωση, τόσο ως ηλεκτρονικό, όσο και ως έντυπο έγγραφο, συνιστά έγγραφο βέβαιης χρονολογίας".

γ) είτε του άρθρου 11 του ν. 2690/1999 (Α' 45)¹²²,

δ) είτε της παρ. 2 του άρθρου 37 του ν. 4412/2016, περί χρήσης ηλεκτρονικών υπογραφών σε ηλεκτρονικές διαδικασίες δημοσίων συμβάσεων,

ε) είτε της παρ. 8 του άρθρου 92 του ν. 4412/2016, περί συνυποβολής υπεύθυνης δήλωσης στην περίπτωση απλής φωτοτυπίας ιδιωτικών εγγράφων.¹²³

Επιπλέον, δεν προσκομίζονται σε έντυπη μορφή τα ΦΕΚ¹²⁴ και ενημερωτικά και τεχνικά φυλλάδια και άλλα έντυπα, εταιρικά ή μη, με ειδικό τεχνικό περιεχόμενο, δηλαδή έντυπα με αμιγώς τεχνικά χαρακτηριστικά, όπως αριθμούς, αποδόσεις σε διεθνείς μονάδες, μαθηματικούς τύπους και σχέδια.

Ειδικότερα, τα στοιχεία και δικαιολογητικά για τη συμμετοχή του Οικονομικού Φορέα στη διαδικασία καταχωρίζονται από αυτόν σε μορφή ηλεκτρονικών αρχείων με μορφότυπο PDF.

Έως την ημέρα και ώρα αποσφράγισης των προσφορών προσκομίζονται με ευθύνη του οικονομικού φορέα στην αναθέτουσα αρχή, σε έντυπη μορφή και σε κλειστό-ούς φάκελο-ους, στον οποίο αναγράφεται ο αποστολέας και ως παραλήπτης η Επιτροπή Διαγωνισμού του παρόντος διαγωνισμού, τα στοιχεία της ηλεκτρονικής προσφοράς του, τα οποία απαιτείται να προσκομισθούν σε πρωτότυπη μορφή. Τέτοια στοιχεία και δικαιολογητικά ενδεικτικά είναι :

α) η πρωτότυπη εγγυητική επιστολή συμμετοχής, πλην των περιπτώσεων που αυτή εκδίδεται ηλεκτρονικά, άλλως η προσφορά απορρίπτεται ως απαράδεκτη,

β) αυτά που δεν υπάγονται στις διατάξεις του άρθρου 11 παρ. 2 του ν. 2690/1999¹²⁵,

γ) ιδιωτικά έγγραφα τα οποία δεν έχουν επικυρωθεί από δικηγόρο ή δεν φέρουν θεώρηση από υπηρεσίες και φορείς της περίπτωσης α' της παρ. 2 του άρθρου 11 του ν. 2690/1999 ή δεν συνοδεύονται από υπεύθυνη δήλωση για την ακρίβειά τους, καθώς και

δ) τα αλλοδαπά δημόσια έντυπα έγγραφα που φέρουν την επισημείωση της Χάγης (Apostille), ή προξενική θεώρηση και δεν έχουν επικυρωθεί από δικηγόρο¹²⁶.

Σε περίπτωση μη υποβολής ενός ή περισσότερων από τα ως άνω στοιχεία και δικαιολογητικά που υποβάλλονται σε έντυπη μορφή, πλην της πρωτότυπης εγγύησης συμμετοχής, Ο Αναθέτων φορέας δύναται να ζητήσει τη συμπλήρωση και υποβολή τους, σύμφωνα με το άρθρο 102 του ν. 4412/2016.

Στα αλλοδαπά δημόσια έγγραφα και δικαιολογητικά εφαρμόζεται η Συνθήκη της Χάγης της 5ης.10.1961, που κυρώθηκε με τον ν. 1497/1984 (Α' 188), εφόσον συντάσσονται σε κράτη που έχουν προσχωρήσει στην ως άνω Συνθήκη, άλλως φέρουν προξενική θεώρηση. Απαλλάσσονται από την απαίτηση επικύρωσης (με Apostille ή Προξενική Θεώρηση) αλλοδαπά δημόσια έγγραφα όταν καλύπτονται από διμερείς ή πολυμερείς συμφωνίες που έχει συνάψει η Ελλάδα (ενδεικτικά «Σύμβαση νομικής συνεργασίας μεταξύ Ελλάδας και Κύπρου – 05.03.1984» (κυρωτικός ν.1548/1985, «Σύμβαση περί απαλλαγής από την επικύρωση ορισμένων πράξεων και εγγράφων – 15.09.1977» (κυρωτικός ν.4231/2014)). Επίσης, απαλλάσσονται από την απαίτηση επικύρωσης ή παρόμοιας διατύπωσης δημόσια έγγραφα που εκδίδονται από τις αρχές κράτους μέλους που υπάγονται στον Καν ΕΕ 2016/1191 για την απλούστευση των απαιτήσεων για την υποβολή ορισμένων δημοσίων εγγράφων στην ΕΕ, όπως, ενδεικτικά, το λευκό ποινικό μητρώο, υπό τον όρο ότι τα σχετικά με το

122 Βλ. σχετικά, τις παραγράφους 1 και 3 του άρθρου: «1. [...]Στις περιπτώσεις που ο νόμος απαιτεί βεβαίωση του γνησίου της υπογραφής του ενδιαφερομένου, αρκεί η εγκεκριμένη ηλεκτρονική υπογραφή ή η εγκεκριμένη ηλεκτρονική σφραγίδα του ενδιαφερομένου, εφόσον το έγγραφο διακινείται ηλεκτρονικά» [...] 3. Τα ηλεκτρονικά έγγραφα υποβάλλονται και γίνονται υποχρεωτικά αποδεκτά, σύμφωνα με τα οριζόμενα στα άρθρα 13 έως 15 του ν. 4727/2020 (Α' 184).

123 Ομοίως προβλέπεται και στην περίπτωση υποβολής αποδεικτικών στοιχείων, σύμφωνα με το άρθρο 80 παρ. 13 του ν.4412/2016. Πρβλ και άρθρο 13 παρ. 1.3.1 της Κ.Υ.Α. ΕΣΗΔΗΣ Προμήθειες και Υπηρεσίες

124 Σύμφωνα με την περ. ε' της παρ. 2 του ν. 2690/1999 (ΚΔΔ), «ε. Για τα αντίγραφα των Φύλλων Εφημερίδας της Κυβερνήσεως (ΦΕΚ) που έχουν προέλθει από πρωτότυπο ΦΕΚ σε έντυπη μορφή ή από ΦΕΚ σε ηλεκτρονική μορφή που έχει καταχωριστεί στην ιστοσελίδα του Εθνικού Τυπογραφείου, ισχύουν ανάλογα οι ρυθμίσεις του άρθρου αυτού...».

125 Ενδεικτικά συμβολαιογραφικές ένορκες βεβαιώσεις ή λοιπά συμβολαιογραφικά έγγραφα

126 Άρθρο 13 παρ. 1.6 της Κ.Υ.Α. ΕΣΗΔΗΣ Προμήθειες και Υπηρεσίες

γεγονός αυτό δημόσια έγγραφα εκδίδονται για πολίτη της Ένωσης από τις αρχές του κράτους μέλους της ιθαγένειάς του.

Επίσης, γίνονται υποχρεωτικά αποδεκτά ευκρινή φωτοαντίγραφα εγγράφων που έχουν εκδοθεί από αλλοδαπές αρχές και έχουν επικυρωθεί από δικηγόρο, σύμφωνα με τα προβλεπόμενα στην παρ. 2 περ. β' του άρθρου 11 του ν. 2690/1999 "Κώδικας Διοικητικής Διαδικασίας", όπως αντικαταστάθηκε ως άνω με το άρθρο 1 παρ.2 του ν.4250/2014.

Οι πρωτότυπες εγγυήσεις συμμετοχής, πλην των εγγυήσεων που εκδίδονται ηλεκτρονικά, προσκομίζονται, με ευθύνη του οικονομικού φορέα, σε κλειστό φάκελο, στον οποίο αναγράφεται ο αποστολέας, τα στοιχεία του παρόντος διαγωνισμού και ως παραλήπτης η Επιτροπή Διαγωνισμού, το αργότερο πριν την ημερομηνία και ώρα αποσφράγισης των προσφορών που ορίζεται στην παρ. 3.1 της παρούσας, άλλως η προσφορά απορρίπτεται ως απαράδεκτη, μετά από γνώμη της Επιτροπής Διαγωνισμού.

Η προσκόμιση των εγγυήσεων συμμετοχής πραγματοποιείται είτε με κατάθεση του ως άνω φακέλου στην υπηρεσία πρωτοκόλλου του αναθέτοντα φορέα, είτε με την αποστολή του ταχυδρομικώς, επί αποδείξει. Το βάρος απόδειξης της έγκαιρης προσκόμισης το φέρει ο οικονομικός φορέας. Το εμπρόθεσμο αποδεικνύεται με την επίκληση του αριθμού πρωτοκόλλου ή την προσκόμιση του σχετικού αποδεικτικού αποστολής κατά περίπτωση.

Στην περίπτωση που επιλεγεί η αποστολή του φακέλου της εγγύησης συμμετοχής ταχυδρομικώς, ο οικονομικός φορέας αναρτά, εφόσον δεν διαθέτει αριθμό έγκαιρης εισαγωγής του φακέλου του στο πρωτόκολλο του αναθέτοντα φορέα, το αργότερο έως την ημερομηνία και ώρα αποσφράγισης των προσφορών, μέσω της λειτουργικότητας «Επικοινωνία», το σχετικό αποδεικτικό στοιχείο προσκόμισης (αποδεικτικό κατάθεσης σε υπηρεσίες ταχυδρομείου- ταχυμεταφορών), προκειμένου να ενημερώσει την αναθέτουσα αρχή περί της τήρησης της υποχρέωσής του σχετικά με την (εμπρόθεσμη) προσκόμιση της εγγύησης συμμετοχής του στον παρόντα διαγωνισμό.

2.4.3 Περιεχόμενα Φακέλου «Δικαιολογητικά Συμμετοχής- Τεχνική Προσφορά»

2.4.3.1 Δικαιολογητικά Συμμετοχής

Τα στοιχεία και δικαιολογητικά για τη συμμετοχή των προσφερόντων στη διαγωνιστική διαδικασία περιλαμβάνουν με ποινή αποκλεισμού¹²⁷ τα ακόλουθα υπό α και β στοιχεία: α) το Ευρωπαϊκό Ενιαίο Έγγραφο Σύμβασης (ΕΕΕΣ), όπως προβλέπεται στις παρ. 1 και 3 του άρθρου 79 του ν. 4412/2016 και τη συνοδευτική υπεύθυνη δήλωση, με την οποία ο οικονομικός φορέας δύναται να διευκρινίζει τις πληροφορίες που παρέχει με το ΕΕΕΣ σύμφωνα με την παρ. 9 του ίδιου άρθρου, β) την εγγύηση συμμετοχής, όπως προβλέπεται στο άρθρο 72 του ν.4412/2016 και τις παραγράφους 2.1.5 και 2.2.2 αντίστοιχα της παρούσας διακήρυξης.

Οι προσφέροντες συμπληρώνουν το σχετικό υπόδειγμα ΕΕΕΣ, το οποίο αποτελεί αναπόσπαστο μέρος της παρούσας διακήρυξης ως Παράρτημα αυτής.

Η συμπλήρωσή του δύναται να πραγματοποιηθεί με χρήση του υποσυστήματος Promitheus ESPDint, προσβάσιμου μέσω της Διαδικτυακής Πύλης (<https://espd.eprocurement.gov.gr/>) του ΟΠΣ ΕΣΗΔΗΣ, ή άλλης σχετικής συμβατής πλατφόρμας υπηρεσιών διαχείρισης ηλεκτρονικών ΕΕΕΣ. Οι Οικονομικοί Φορείς δύνανται για τον σκοπό αυτό να αξιοποιήσουν το αντίστοιχο ηλεκτρονικό αρχείο με μορφότυπο XML που αποτελεί επικουρικό στοιχείο των εγγράφων της σύμβασης.

Το συμπληρωμένο από τον Οικονομικό Φορέα ΕΕΕΣ, καθώς και η τυχόν συνοδευτική αυτού υπεύθυνη δήλωση, υποβάλλονται σύμφωνα με την περίπτωση δ' της παραγράφου 2.4.2.5 της παρούσας, σε ψηφιακά υπογεγραμμένο ηλεκτρονικό αρχείο με μορφότυπο PDF.

2.4.3.2 Τεχνική προσφορά

Η τεχνική προσφορά καλύπτει θα πρέπει να καλύπτει όλες τις απαιτήσεις και τις προδιαγραφές που έχουν τεθεί από τον αναθέτοντα φορέα στα παραρτήματα 1, 2, 3, και 4 της Διακήρυξης, περιγράφοντας ακριβώς πώς οι συγκεκριμένες απαιτήσεις και προδιαγραφές πληρούνται. Περιλαμβάνει ιδίως τα έγγραφα και

¹²⁷ Βλ. άρθρο 93 του ν. 4412/2016

δικαιολογητικά, βάσει των οποίων θα αξιολογηθεί η καταλληλότητα των προσφερόμενων ειδών, με βάση το κριτήριο ανάθεσης, σύμφωνα με τα αναλυτικώς αναφερόμενα στο ως άνω Παραρτήματα^{128 129}.

Αναλυτικά, η τεχνική προσφορά θα πρέπει υποχρεωτικά και επί ποινής αποκλεισμού, να περιλαμβάνει τουλάχιστον τα παρακάτω:

1. Συμπληρωμένα όλα τα έντυπα και πίνακες που δίνονται στο Παράρτημα 9 – Υπόδειγμα Τεχνικής Προσφοράς
2. Σχέδια όπου παρουσιάζονται:
 - Δίκτυο Τηλεπικοινωνιών
 - Τοπικό Δίκτυο Επικοινωνιών ΚΣΕ
 - Ενδεικτικές γραφικές οθόνες για κάθε υποσύστημα
 - Ενδεικτικές εκτυπώσεις
3. Περιγραφή αυτοματοποιημένης λειτουργίας τοπικών σταθμών (και μόνο για τα τμήματα που είναι επιπλέον των προδιαγραφών της Υπηρεσίας).
4. Αναλυτικές προδιαγραφές του προσφερόμενου εξοπλισμού και λογισμικού των τοπικών σταθμών και σταθμών ελέγχου και διαχείρισης, σύμφωνα με τις απαιτήσεις του Παραρτήματος 2.
5. Αριθμός προσφερόμενων ψηφιακών/αναλογικών εισόδων/εξόδων σε κάθε τοπικό σταθμό ελέγχου, και περιγραφή των δυνατοτήτων επέκτασής τους. Οι κεντρικές μονάδες, και διαστάσεις των πινάκων και τα λοιπά στοιχεία των σταθμών θα έχουν από σήμερα την δυνατότητα να εξυπηρετηθούν και οι μελλοντικές εισοδοί έξοδοι με τέτοιο τρόπο που να μην απαιτείται παρά μόνο η τοποθέτηση των αντίστοιχων καρτών εισόδου εξόδου.
6. Αναλυτική περιγραφή των λειτουργιών και δυνατοτήτων του λογισμικού εφαρμογών (τηλέλεγχος-τηλεχειρισμός)
7. Αναλυτική περιγραφή του τρόπου και της ακριβούς διάταξης του εξοπλισμού για το δίκτυο επικοινωνιών του ΚΣΕ, ώστε να διασφαλίζεται η αδιάλειπτη, συνεχής και ομαλή λειτουργία όλου του συστήματος.
8. Λεπτομερή πολυγραμμικά κατασκευαστικά σχέδια πινάκων ισχύος και αυτοματισμού, σύμφωνα με τον προτεινόμενο εξοπλισμό.
9. Επεκτασιμότητα του συνολικού προσφερόμενου συστήματος.
10. Οργανόγραμμα προσωπικού που θα απασχοληθεί με το προσφερόμενο σύστημα και περιγραφή καθηκόντων για κάθε θέση εργασίας, είτε είναι ολικής, είτε μερικής απασχόλησης.
11. Αναλυτικό πρόγραμμα εκπαίδευσης, αριθμός ατόμων που απαιτείται να εκπαιδευτούν, βιβλιογραφική υποστήριξη σχετικά με το θέμα και υπόλοιπα στοιχεία που αναφέρονται στις Τεχνικές Προδιαγραφές.
12. Όροι εγγύησης του προσφερόμενου συστήματος καθώς και πρόγραμμα προληπτικής συντήρησης.
13. Χρονοδιάγραμμα υλοποίησης της σύμβασης
14. Όλα τα προσφερόμενα μέρη του συστήματος θα πρέπει να είναι καινούργια και αμεταχειρίστη, νεοτάτης τεχνολογίας και από τα πιο πρόσφατα ανακοινωθέντα μοντέλα της κατασκευάστριας εταιρίας.
Θα υποβληθούν τεχνικά έντυπα και περιγραφή των επί μέρους μονάδων που αποτελούν το σύστημα.
15. Κάθε άλλη πληροφορία από αυτές που ζητούνται στις Τεχνικές Προδιαγραφές ή που κρίνει ο προμηθευτής ότι είναι χρήσιμη κατά την αξιολόγηση των τεχνικών χαρακτηριστικών. Η επιτροπή αξιολόγησης διατηρεί το δικαίωμα να ζητήσει, εφόσον κρίνει απαραίτητο, συμπληρωματικά στοιχεία ή να απορρίψει προσφορά που κρίνεται αναξιόπιστη, ελλιπείς ή είναι παραποιημένη.

¹²⁸ Άρθρο 94 του ν. 4412/2016

¹²⁹ Αυτά περιλαμβάνουν τα αποδεικτικά στοιχεία που τεκμηριώνουν την τεχνική καταλληλότητα των προσφερομένων ειδών βάσει των οποίων θα αξιολογηθεί η τεχνική προσφορά. Αναφέρονται υποχρεωτικά τα αποδεικτικά στοιχεία που τυχόν προβλέπονται στις τεχνικές προδιαγραφές του προς προμήθεια αγαθού, σύμφωνα με Παράρτημα της Διακήρυξης και τυχόν υπόδειγμα τεχνικής προσφοράς.

16. Ανακεφαλαιωτικό πίνακα με τα περιεχόμενα της προσφοράς.

Οι οικονομικοί φορείς αναφέρουν:

α) το τμήμα της σύμβασης που προτίθενται να αναθέσουν υπό μορφή υπεργολαβίας σε τρίτους, καθώς και τους υπεργολάβους που προτείνουν¹³⁰.

β) τη χώρα παραγωγής του προσφερόμενου προϊόντος και την επιχειρηματική μονάδα στην οποία παράγεται αυτό, καθώς και τον τόπο εγκατάστασής της.

2.4.4 Περιεχόμενα Φακέλου «Οικονομική Προσφορά» / Τρόπος σύνταξης και υποβολής οικονομικών προσφορών

Η Οικονομική Προσφορά¹³¹ συντάσσεται με βάση το αναγραφόμενο στην παρούσα κριτήριο ανάθεσης σύμφωνα με τα οριζόμενα στο Παράρτημα 10 της διακήρυξης:

Οι οικονομικοί φορείς επισυνάπτουν στον (υπο)φάκελο «Οικονομική προσφορά» την ηλεκτρονική οικονομική προσφορά τους ηλεκτρονικά υπογεγραμμένη και τα σχετικά ηλεκτρονικά αρχεία (σύμφωνα με το υπόδειγμα Οικονομικής Προσφοράς & Τιμολογίου Προσφοράς του Παραρτήματος 10 της παρούσας διακήρυξης), σε μορφή pdf, ηλεκτρονικά υπογεγραμμένα.

Τα εν λόγω έντυπα οι ενδιαφερόμενοι μπορούν να τα προμηθευτούν σε επεξεργάσιμη μορφή από το σύστημα.

Η προσφερόμενη τιμή του εντύπου οικονομικής προσφοράς του Τεύχους Δημοπράτησης πρέπει να ταυτίζεται με αυτό της προσφερόμενης τιμής της ηλεκτρονικής προσφοράς, αλλιώς η προσφορά δεν είναι αποδεκτή.

Η τιμή της προσφοράς στα ανωτέρω έντυπα θα πρέπει να αναγράφεται αριθμητικά και ολογράφως και σε περίπτωση που υπάρχει διαφορά θα λαμβάνονται υπόψη οι τιμές που αναφέρονται ολογράφως. Παράλειψη της ολογράφου γραφής καθιστά την προσφορά απαράδεκτη.

Η τιμή των προς προμήθεια ειδών δίνεται σε ευρώ ανά μονάδα.¹³²

Στην τιμή περιλαμβάνονται οι υπέρ τρίτων κρατήσεις, καθώς και κάθε άλλη επιβάρυνση, σύμφωνα με την κείμενη νομοθεσία, μη συμπεριλαμβανομένου Φ.Π.Α., για την παράδοση του αγαθού στον τόπο και με τον τρόπο που προβλέπεται στα έγγραφα της σύμβασης.

Οι υπέρ τρίτων κρατήσεις υπόκεινται στο εκάστοτε ισχύον αναλογικό τέλος χαρτοσήμου 3 % και στην επ' αυτού εισφορά υπέρ ΟΓΑ 20 %.

Οι προσφερόμενες τιμές είναι σταθερές καθ' όλη τη διάρκεια της σύμβασης και δεν αναπροσαρμόζονται

Ως απαράδεκτες θα απορρίπτονται προσφορές στις οποίες: α) δεν δίνεται τιμή σε ΕΥΡΩ ή καθορίζεται σχέση ΕΥΡΩ προς ξένο νόμισμα, β) δεν προκύπτει με σαφήνεια η προσφερόμενη τιμή, με την επιφύλαξη του άρθρου 102 του ν. 4412/2016 και γ) η τιμή υπερβαίνει τον προϋπολογισμό της σύμβασης που καθορίζεται και τεκμηριώνεται από την αναθέτουσα αρχή στο Παραρτήμα 1 της παρούσας διακήρυξης.

2.4.5 Χρόνος ισχύος των προσφορών¹³³

Οι υποβαλλόμενες προσφορές ισχύουν και δεσμεύουν τους οικονομικούς φορείς για διάστημα **δώδεκα μηνών** από την επόμενη της καταληκτικής ημερομηνίας υποβολής προσφορών

Προσφορά η οποία ορίζει χρόνο ισχύος μικρότερο από τον ανωτέρω προβλεπόμενο απορρίπτεται ως μη κανονική.

¹³⁰ Άρθρο 58 του ν. 4412/2016.

¹³¹ Άρθρο 95 του ν. 4412/2016

¹³² Εδώ πρέπει να καθορίζεται με σαφήνεια η σχετική μονάδα π.χ. λίτρα κ.α.

¹³³ Άρθρο 97 ν. 4412/2016

Η ισχύς της προσφοράς μπορεί να παρατείνεται εγγράφως, εφόσον τούτο ζητηθεί από την αναθέτουσα αρχή, πριν από τη λήξη της, με αντίστοιχη παράταση της εγγυητικής επιστολής συμμετοχής σύμφωνα με τα οριζόμενα στο άρθρο 72 παρ. 1 του ν. 4412/2016 και την παράγραφο 2.2.2. της παρούσας, κατ' ανώτατο όριο για χρονικό διάστημα ίσο με την προβλεπόμενη ως άνω αρχική διάρκεια. Σε περίπτωση αιτήματος του αναθέτοντα φορέα για παράταση της ισχύος της προσφοράς, οι προσφορές των οικονομικών φορέων που αποδέχτηκαν την παράταση, πριν τη λήξη ισχύος των προσφορών τους, ισχύουν και τους δεσμεύουν για το επιπλέον αυτό χρονικό διάστημα.

Μετά τη λήξη και του παραπάνω ανώτατου ορίου χρόνου παράτασης ισχύος της προσφοράς, τα αποτελέσματα της διαδικασίας ανάθεσης ματαιώνονται, εκτός αν Ο Αναθέτων φορέας κρίνει, κατά περίπτωση, αιτιολογημένα, ότι η συνέχιση της διαδικασίας εξυπηρετεί το δημόσιο συμφέρον, οπότε οι οικονομικοί φορείς που συμμετέχουν στη διαδικασία μπορούν να επιλέξουν είτε να παρατείνουν την προσφορά και την εγγύηση συμμετοχής τους, εφόσον τους ζητηθεί πριν την πάροδο του ανωτέρω ανώτατου ορίου παράτασης της προσφοράς τους είτε όχι. Στην τελευταία περίπτωση, η διαδικασία συνεχίζεται με όσους παρατείνουν τις προσφορές τους και αποκλείονται οι λοιποί οικονομικοί φορείς.

Σε περίπτωση που λήξει ο χρόνος ισχύος των προσφορών και δεν ζητηθεί παράταση της προσφοράς, Ο Αναθέτων φορέας δύναται με αιτιολογημένη απόφασή της, εφόσον η εκτέλεση της σύμβασης εξυπηρετεί το δημόσιο συμφέρον, να ζητήσει εκ των υστέρων από τους οικονομικούς φορείς που συμμετέχουν στη διαδικασία να παρατείνουν την προσφορά τους.

2.4.6 Λόγοι απόρριψης προσφορών¹³⁴

Η αναθέτουσα αρχή με βάση τα αποτελέσματα του ελέγχου και της αξιολόγησης των προσφορών, απορρίπτει προσφορά:

α) η οποία, με την επιφύλαξη του άρθρου 102 του ν. 4412/2016 περί συμπλήρωσης, αποκλίνει από απαραίτους όρους περί σύνταξης και υποβολής της προσφοράς, ή δεν υποβάλλεται εμπρόθεσμα με τον τρόπο και με το περιεχόμενο που ορίζεται στην παρούσα και συγκεκριμένα στις παραγράφους 2.4.1 (Γενικοί όροι υποβολής προσφορών), 2.4.2. (Χρόνος και τρόπος υποβολής προσφορών), 2.4.3. (Περιεχόμενο φακέλων δικαιολογητικών συμμετοχής, τεχνικής προσφοράς, ειδικά ως προς τους όρους, οι οποίοι ρητώς έχουν καθοριστεί, επί ποινή αποκλεισμού, στην παρούσα Διακήρυξη), 2.4.4. (Περιεχόμενο φακέλου οικονομικής προσφοράς, τρόπος σύνταξης και υποβολής οικονομικών προσφορών, ειδικά ως προς τους όρους, οι οποίοι ρητώς έχουν καθοριστεί, επί ποινή αποκλεισμού, στην παρούσα Διακήρυξη), 2.4.5. (Χρόνος ισχύος προσφορών), 3.1. (Αποσφράγιση και αξιολόγηση προσφορών), 3.2 (Πρόσκληση υποβολής δικαιολογητικών προσωρινού αναδόχου) της παρούσας,¹³⁵

β) η οποία περιέχει ατελείς, ελλειπίες, ασαφείς ή λανθασμένες πληροφορίες ή τεκμηρίωση, συμπεριλαμβανομένων των πληροφοριών που περιέχονται στο ΕΕΕΣ, εφόσον αυτές δεν επιδέχονται συμπλήρωση, διόρθωση, αποσαφήνιση ή διευκρίνιση ή, εφόσον επιδέχονται, δεν έχουν αποκατασταθεί από τον προσφέροντα, εντός της προκαθορισμένης προθεσμίας, σύμφωνα το άρθρο 102 του ν. 4412/2016 και την παρ. 3.1.2.1 της παρούσας διακήρυξης,

γ) για την οποία ο προσφέρων δεν παράσχει τις απαιτούμενες εξηγήσεις, εντός της προκαθορισμένης προθεσμίας ή η εξήγηση δεν είναι αποδεκτή από την αναθέτουσα αρχή, σύμφωνα με την παρ. 3.1.2.1 της παρούσας και τα άρθρα 102 και 103 του ν. 4412/2016,

δ) η οποία είναι εναλλακτική προσφορά

ε) η οποία υποβάλλεται από έναν προσφέροντα που έχει υποβάλει δύο ή περισσότερες. Ο περιορισμός αυτός ισχύει, υπό τους όρους της παραγράφου 2.2.3.4 περ. γ' της παρούσας (περ. γ' της παρ. 4 του άρθρου 73 του ν. 4412/2016) και στην περίπτωση ενώσεων οικονομικών φορέων με κοινά μέλη, καθώς και στην περίπτωση οικονομικών φορέων που συμμετέχουν είτε αυτοτελώς είτε ως μέλη ενώσεων

¹³⁴ Άρθρο 91 του ν. 4412/2016

¹³⁵ Άρθρα 92 έως 97, άρθρο 100 καθώς και άρθρα 102 έως 104 του ν. 4412/16

στ) η οποία είναι υπό αίρεση,

ζ) η οποία θέτει όρο αναπροσαρμογής,

η) για την οποία ο προσφέρων δεν παράσχει, εντός αποκλειστικής προθεσμίας είκοσι (20) ημερών από την κοινοποίηση σε αυτόν σχετικής πρόσκλησης του αναθέτοντα φορέα, εξηγήσεις αναφορικά με την τιμή ή το κόστος που προτείνει σε αυτήν, στην περίπτωση που η προσφορά του φαίνεται ασυνήθιστα χαμηλή σε σχέση με τα αγαθά, σύμφωνα με την παρ. 1 του άρθρου 88 του ν.4412/2016,

θ) εφόσον διαπιστωθεί ότι είναι ασυνήθιστα χαμηλή διότι δε συμμορφώνεται με τις ισχύουσες υποχρεώσεις της παρ. 2 του άρθρου 18 του ν.4412/2016,

ι) η οποία παρουσιάζει αποκλίσεις ως προς τους όρους και τις τεχνικές προδιαγραφές της σύμβασης που έχουν ρητώς καθοριστεί, επί ποινή αποκλεισμού, στην παρούσα Διακήρυξη,

ια) η οποία παρουσιάζει ελλείψεις ως προς τα δικαιολογητικά που ζητούνται από τα έγγραφα της παρούσας Διακήρυξης, εφόσον αυτές δεν θεραπευτούν από τον προσφέροντα με την υποβολή ή τη συμπλήρωσή τους, εντός της προκαθορισμένης προθεσμίας, σύμφωνα με τα άρθρα 102 και 103 του ν.4412/2016,

ιβ) εάν από τα δικαιολογητικά του άρθρου 103 του ν. 4412/2016, που προσκομίζονται από τον προσωρινό ανάδοχο, δεν αποδεικνύεται η μη συνδρομή των λόγων αποκλεισμού της παραγράφου 2.2.3 της παρούσας ή η πλήρωση μιας ή περισσότερων από τις απαιτήσεις των κριτηρίων ποιοτικής επιλογής, σύμφωνα με τις παραγράφους 2.2.4. επ., περί κριτηρίων επιλογής,

ιγ) εάν κατά τον έλεγχο των ως άνω δικαιολογητικών του άρθρου 103 του ν.4412/2016, διαπιστωθεί ότι τα στοιχεία που δηλώθηκαν, σύμφωνα με το άρθρο 79 του ν. 4412/2016, είναι εκ προθέσεως απατηλά, ή ότι έχουν υποβληθεί πλαστά αποδεικτικά στοιχεία.

3. ΔΙΕΝΕΡΓΕΙΑ ΔΙΑΔΙΚΑΣΙΑΣ - ΑΞΙΟΛΟΓΗΣΗ ΠΡΟΣΦΟΡΩΝ

3.1 Αποσφράγιση και αξιολόγηση προσφορών

3.1.1 Ηλεκτρονική αποσφράγιση προσφορών¹³⁶

Το πιστοποιημένο στο ΕΣΗΔΗΣ, για την αποσφράγιση των προσφορών αρμόδιο όργανο του αναθέτοντα φορέα, ήτοι η επιτροπή διενέργειας/επιτροπή αξιολόγησης¹³⁷, **εφεξής Επιτροπή Διαγωνισμού**, προβαίνει στην έναρξη της διαδικασίας ηλεκτρονικής αποσφράγισης των φακέλων των προσφορών, κατά το άρθρο 100 του ν. 4412/2016, ακολουθώντας τα εξής στάδια:

- Ηλεκτρονική Αποσφράγιση του (υπό)φακέλου «Δικαιολογητικά Συμμετοχής-Τεχνική Προσφορά», την **Δευτέρα 18/9/2023** και ώρα **15.00**
- Ηλεκτρονική Αποσφράγιση του (υπό)φακέλου «Οικονομική Προσφορά», κατά την ημερομηνία και ώρα που θα ορίσει Ο Αναθέτων φορέας

Σε κάθε στάδιο τα στοιχεία των προσφορών που αποσφραγίζονται είναι καταρχήν προσβάσιμα μόνο στα μέλη της Επιτροπής Διαγωνισμού και την αναθέτουσα αρχή¹³⁸.

3.1.2 Αξιολόγηση προσφορών

3.1.2.1 Μετά την κατά περίπτωση ηλεκτρονική αποσφράγιση των προσφορών Ο Αναθέτων φορέας προβαίνει στην αξιολόγηση αυτών, μέσω των αρμόδιων πιστοποιημένων στο ΕΣΗΔΗΣ οργάνων της¹³⁹, εφαρμοζόμενων κατά τα λοιπά των κειμένων διατάξεων.

Ο Αναθέτων φορέας, τηρώντας τις αρχές της ίσης μεταχείρισης και της διαφάνειας, ζητεί από τους προσφέροντες οικονομικούς φορείς, όταν οι πληροφορίες ή η τεκμηρίωση που πρέπει να υποβάλλονται είναι ή εμφανίζονται ελλιπείς ή λανθασμένες, συμπεριλαμβανομένων εκείνων στο ΕΕΕΣ, ή όταν λείπουν συγκεκριμένα έγγραφα, να υποβάλλουν, να συμπληρώνουν, να αποσαφηνίζουν ή να ολοκληρώνουν τις σχετικές πληροφορίες ή τεκμηρίωση, εντός προθεσμίας όχι μικρότερης των δέκα (10) ημερών και όχι μεγαλύτερης των είκοσι (20) ημερών από την ημερομηνία κοινοποίησης σε αυτούς της σχετικής πρόσκλησης. Η συμπλήρωση ή αποσαφήνιση ζητείται και γίνεται αποδεκτή υπό την προϋπόθεση ότι δεν τροποποιείται η προσφορά του οικονομικού φορέα και ότι αφορά σε στοιχεία ή δεδομένα, των οποίων είναι αντικειμενικά εξακριβώσιμος ο προγενέστερος χαρακτήρας σε σχέση με το πέρας της καταληκτικής προθεσμίας παραλαβής προσφορών. Τα ανωτέρω ισχύουν κατ' αναλογίαν και για τυχόν ελλείψεις δηλώσεις, υπό την προϋπόθεση ότι βεβαιώνουν γεγονότα αντικειμενικώς εξακριβώσιμα¹⁴⁰.

[Επισημαίνεται ότι οι διευκρινίσεις/ συμπληρώσεις, κατ'εφαρμογή της παρούσας παραγράφου, σύμφωνα με τα οριζόμενα στις διατάξεις του άρθρου 102 του ν.4412/2016, ζητούνται από την αρμόδια Επιτροπή Αξιολόγησης των Προσφορών (Επιτροπή Διενέργειας Διαγωνισμού), μέσω της λειτουργικότητας «Επικοινωνία»:

- *είτε από την Επιτροπή, μέσω του πιστοποιημένου χρήστη της παρούσας ηλεκτρονικής διαδικασίας (χειριστή του διαγωνισμού), χωρίς τη σύνταξη διακριτού εγγράφου*

¹³⁶ Άρθρο 100 ν. 4412/2016 και άρθρο 16 ΚΥΑ ΕΣΗΔΗΣ Προμήθειες και Υπηρεσίες

¹³⁷ Επισημαίνεται ότι, ως προς τις προθεσμίες για την ολοκλήρωση των ενεργειών της Επιτροπής Διενέργειας Διαγωνισμού ισχύουν τα οριζόμενα στο άρθρο 221Α του ν. 4412/2016

¹³⁸ Άρθρο 16 παρ. 1 και 2 Κ.Υ.Α. ΕΣΗΔΗΣ Προμήθειες και Υπηρεσίες

¹³⁹ Στο πλαίσιο των διαδικασιών ανάθεσης δημοσίων συμβάσεων, τα όργανα που γνωμοδοτούν προς τα αποφαινόμενα όργανα ((επιτροπή διενέργειας/επιτροπή αξιολόγησης) ελέγχουν, σύμφωνα με την παρ. 1 του άρθρου 221 του ν. 4412/2016, την καταλληλότητα των προσφερόντων, αξιολογούν τις προσφορές, εισηγούνται τον αποκλεισμό τους από τη διαδικασία, την απόρριψη των προσφορών, την κατακύρωση των αποτελεσμάτων, την αποδέσμευση ή κατάπτωση των εγγυήσεων, τη ματαίωση της διαδικασίας και γνωμοδοτούν για κάθε άλλο θέμα που ανακύπτει κατά τη διαδικασία ανάθεσης.

¹⁴⁰ Άρθρο 102 του ν. 4412/2016. Πρβλ και έκθεση συνεπειών ρυθμίσεων επί του άρθρου 42 του ν. 4781/2021

- *είτε, με αποστολή διακριτού εγγράφου της Επιτροπής, μέσω του πιστοποιημένου χρήστη της παρούσας ηλεκτρονικής διαδικασίας (χειριστή του διαγωνισμού), χωρίς, στην περίπτωση αυτή, να απαιτείται περαιτέρω έγκρισή του από το αποφαινόμενο όργανο.*

Σημειώνεται ότι, όσο διαρκεί η διαδικασία αξιολόγησης των προσφορών και μέχρι την αποστολή των σχετικών πρακτικών της Επιτροπής στον χειριστή του διαγωνισμού, προς έκδοση των σχετικών αποφάσεων, οι διευκρινίσεις ζητούνται από την Επιτροπή και δεν υπόκεινται σε προηγούμενη έγκριση του αποφαινόμενου οργάνου.

Σε κάθε περίπτωση, μετά την ολοκλήρωση της διαδικασίας αξιολόγησης, εκ μέρους της Επιτροπής και τη διαβίβαση των σχετικών πρακτικών προς το αποφαινόμενο όργανο, το τελευταίο, δύναται, κατά την κρίση του, να ζητεί διευκρινίσεις, από τους προσφέροντες, για στοιχεία των προσφορών, για τα οποία δεν ζητήθηκαν, είτε ακόμη και για στοιχεία, για τα οποία έχει ήδη γνωμοδοτήσει σχετικά η Επιτροπή.

Το αποφαινόμενο όργανο διατηρεί το δικαίωμα να αναπέμψει στην Επιτροπή προς εξέταση και περαιτέρω διευκρινίσεις οποιοδήποτε ζήτημα, κατά την κρίση της, χρήζει διευκρινίσεων/ συμπληρώσεων.

Τα ανωτέρω ισχύουν και ως προς τα αιτήματα παροχής διευκρινίσεων-συμπληρώσεων, σε περιπτώσεις ασυνήθιστα χαμηλών προσφορών, καθώς και στο στάδιο της υποβολής των δικαιολογητικών κατακύρωσης του προσωρινού αναδόχου].¹⁴¹

Ειδικότερα :

α) Η Επιτροπή Διαγωνισμού εξετάζει αρχικά την προσκόμιση της εγγύησης συμμετοχής, σύμφωνα με την παρ. 1 του άρθρου 72. Σε περίπτωση παράλειψης προσκόμισης, είτε της εγγύησης συμμετοχής ηλεκτρονικής έκδοσης, μέχρι την καταληκτική ημερομηνία υποβολής προσφορών, είτε του πρωτοτύπου της έντυπης εγγύησης συμμετοχής, μέχρι την ημερομηνία και ώρα αποσφράγισης, η Επιτροπή Διαγωνισμού συντάσσει πρακτικό στο οποίο εισηγείται την απόρριψη της προσφοράς ως απαράδεκτης.

Στη συνέχεια εκδίδεται από την αναθέτουσα αρχή απόφαση, με την οποία επικυρώνεται το ανωτέρω πρακτικό. Η απόφαση απόρριψης της προσφοράς του παρόντος εδαφίου εκδίδεται πριν από την έκδοση οποιασδήποτε άλλης απόφασης σχετικά με την αξιολόγηση των προσφορών της οικείας διαδικασίας ανάθεσης σύμβασης και κοινοποιείται σε όλους τους προσφέροντες με επιμέλεια αυτής μέσω της λειτουργικότητας της «Επικοινωνίας» του ηλεκτρονικού διαγωνισμού στο ΕΣΗΔΗΣ.

Κατά της εν λόγω απόφασης χωρεί προδικαστική προσφυγή, σύμφωνα με τα οριζόμενα στην παράγραφο 3.4 της παρούσας.

Ο Αναθέτων φορέας επικοινωνεί, παράλληλα, με τους φορείς που φέρονται να έχουν εκδώσει τις εγγυητικές επιστολές, προκειμένου να διαπιστώσει την εγκυρότητά τους.

β) Στη συνέχεια η Επιτροπή Διαγωνισμού προβαίνει αρχικά στον έλεγχο των δικαιολογητικών συμμετοχής και εν συνεχεία στην αξιολόγηση και βαθμολόγηση των τεχνικών προσφορών των προσφερόντων, των οποίων τα δικαιολογητικά συμμετοχής έκρινε πλήρη. Η αξιολόγηση και βαθμολόγηση γίνονται σύμφωνα με τα σχετικά προβλεπόμενα στον ν.4412/2016 και τους όρους της παρούσας. Η διαδικασία αξιολόγησης ολοκληρώνεται με την καταχώριση σε πρακτικό των προσφερόντων, των αποτελεσμάτων του ελέγχου και της αξιολόγησης των δικαιολογητικών συμμετοχής, των αποτελεσμάτων της αξιολόγησης των τεχνικών προσφορών, της βαθμολόγησης των αποδεκτών τεχνικών προσφορών με βάση τα κριτήρια αξιολόγησης των παραγράφων 2.3.1 και 2.3.2 της παρούσας.

Τα αποτελέσματα των εν λόγω σταδίων («Δικαιολογητικά Συμμετοχής» & «Τεχνική Προσφορά» επικυρώνονται με απόφαση του αποφαινόμενου οργάνου του αναθέτοντα φορέα, η οποία κοινοποιείται στους προσφέροντες, εκτός από όσους αποκλείστηκαν οριστικά δυνάμει της παρ. 1 του άρθρου 72 του ν. 4412/2016, μέσω της λειτουργικότητας της «Επικοινωνίας» του ΕΣΗΔΗΣ. Μετά την έκδοση και κοινοποίηση

¹⁴¹ Πρβλ. άρθρα 100 ν. 4412/2016, σε συνδυασμό με άρθρο 16 παρ. 3.2 της «ΚΥΑ ΕΣΗΔΗΣ Προμήθειες και Υπηρεσίες

της ανωτέρω απόφασης, οι προσφέροντες λαμβάνουν γνώση των λοιπών συμμετεχόντων στη διαδικασία και των στοιχείων που υποβλήθηκαν από αυτούς.

Κατά της εν λόγω απόφασης χωρεί προδικαστική προσφυγή, σύμφωνα με τα οριζόμενα στην παράγραφο 3.4 της παρούσας.

γ) Μετά την ολοκλήρωση της αξιολόγησης, σύμφωνα με τα ανωτέρω, αποσφραγίζονται, κατά την ορισθείσα ημερομηνία και ώρα οι φάκελοι των οικονομικών προσφορών εκείνων των προσφερόντων που δεν έχουν απορριφθεί σύμφωνα με τα ανωτέρω.

δ) Η Επιτροπή Διαγωνισμού προβαίνει στην αξιολόγηση των οικονομικών προσφορών που αποσφραγίστηκαν και συντάσσει πρακτικό, στο οποίο καταχωρούνται οι προσφορές κατά σειρά κατάταξης, με βάση τη συνολική βαθμολογία τους, καθώς και η αιτιολογημένη εισήγησή της για την αποδοχή ή απόρριψή τους και την ανάδειξη του προσωρινού αναδόχου.

Εάν οι προσφορές φαίνονται ασυνήθιστα χαμηλές σε σχέση με το αντικείμενο της σύμβασης, Ο Αναθέτων φορέας απαιτεί από τους οικονομικούς φορείς, μέσω της λειτουργικότητας της «Επικοινωνίας» του ηλεκτρονικού διαγωνισμού στο ΕΣΗΔΗΣ, να εξηγήσουν την τιμή ή το κόστος που προτείνουν στην προσφορά τους, εντός αποκλειστικής προθεσμίας, κατά ανώτατο όριο είκοσι (20) ημερών από την κοινοποίηση της σχετικής πρόσκλησης. Στην περίπτωση αυτή εφαρμόζονται τα άρθρα 88 και 89 ν. 4412/2016. Εάν τα παρεχόμενα στοιχεία δεν εξηγούν κατά τρόπο ικανοποιητικό το χαμηλό επίπεδο της τιμής ή του κόστους που προτείνεται, η προσφορά απορρίπτεται ως μη κανονική.¹⁴²

Στην περίπτωση ισοδύναμων προφορών, δηλαδή προσφορών με την ίδια συνολική τελική βαθμολογία μεταξύ δύο ή περισσότερων προσφερόντων, η ανάθεση γίνεται στον προσφέροντα με τη μεγαλύτερη βαθμολογία τεχνικής προσφοράς.

Αν οι ισοδύναμες προσφορές έχουν την ίδια βαθμολογία τεχνικής προσφοράς¹⁴³ Ο Αναθέτων φορέας επιλέγει τον ανάδοχο με κλήρωση μεταξύ των οικονομικών φορέων που υπέβαλαν τις ισοδύναμες προσφορές. Η κλήρωση γίνεται ενώπιον της Επιτροπής του Διαγωνισμού και παρουσία αυτών των οικονομικών φορέων.

Στη συνέχεια, εφόσον το αποφαινόμενο όργανο του αναθέτοντα φορέα εγκρίνει το ανωτέρω πρακτικό κατάταξης των προσφορών, εκδίδεται απόφαση για τα αποτελέσματα του εν λόγω σταδίου και Ο Αναθέτων φορέας προσκαλεί εγγράφως, μέσω της λειτουργικότητας της «Επικοινωνίας» του ηλεκτρονικού διαγωνισμού στο ΕΣΗΔΗΣ, τον πρώτο σε κατάταξη προσφέροντα, στον οποίον πρόκειται να γίνει η κατακύρωση («προσωρινός ανάδοχος»), να υποβάλει τα δικαιολογητικά κατακύρωσης, σύμφωνα με όσα ορίζονται στο άρθρο 103 και την παρ. 3.2 της παρούσας, περί πρόσκλησης για υποβολή δικαιολογητικών. Η απόφαση έγκρισης του πρακτικού κατάταξης προσφορών δεν κοινοποιείται στους προσφέροντες και ενσωματώνεται στην απόφαση κατακύρωσης¹⁴⁴.

Σε κάθε περίπτωση, όταν εξ αρχής έχει υποβληθεί μία προσφορά, τα αποτελέσματα όλων των σταδίων της διαδικασίας ανάθεσης, ήτοι Δικαιολογητικών Συμμετοχής, Τεχνικής Προσφοράς και Οικονομικής Προσφοράς, επικυρώνονται με την απόφαση κατακύρωσης του άρθρου 105 του ν. 4412/2016, σύμφωνα με την παράγραφο 3.3 της παρούσας, που εκδίδεται μετά το πέρας και του τελευταίου σταδίου της διαδικασίας. Κατά της ανωτέρω απόφασης χωρεί προδικαστική προσφυγή ενώπιον της Ε.Α.ΔΗ.ΣΥ., σύμφωνα με όσα προβλέπονται στην παράγραφο 3.4 της παρούσας¹⁴⁵.

¹⁴² Επισημαίνεται, ότι στις γνωμοδοτικές αρμοδιότητες της Επιτροπής Διαγωνισμού ανήκει ο ουσιαστικός έλεγχος και η αξιολόγηση των προσφορών, συμπεριλαμβανομένου και του ζητήματος της απόρριψης προσφορών ως ασυνήθιστα χαμηλών. Πρβλ. και απόφαση ΣτΕ ΕΑ 184/2020

¹⁴³ Άρθρο 90 παρ. 2 και 4 του ν. 4412/2016.

¹⁴⁴ Άρθρο 100 παρ. 5 του ν. 4412/2016

¹⁴⁵ Άρθρο 100 παρ. 6 του ν. 4412/2016

3.2 Πρόσκληση υποβολής δικαιολογητικών προσωρινού αναδόχου¹⁴⁶ - Δικαιολογητικά προσωρινού αναδόχου

Μετά την αξιολόγηση των προσφορών, Ο Αναθέτων φορέας αποστέλλει σχετική ηλεκτρονική πρόσκληση στον προσφέροντα, στον οποίο πρόκειται να γίνει η κατακύρωση («προσωρινό ανάδοχο»), μέσω της λειτουργικότητας της «Επικοινωνίας» του ηλεκτρονικού διαγωνισμού στο ΕΣΗΔΗΣ, και τον καλεί να υποβάλει εντός προθεσμίας δέκα (10) ημερών από την κοινοποίηση της σχετικής έγγραφης ειδοποίησης σε αυτόν, τα αποδεικτικά έγγραφα νομιμοποίησης και τα πρωτότυπα ή αντίγραφα όλων των δικαιολογητικών που περιγράφονται στην παράγραφο 2.2.9.2. της παρούσας Διακήρυξης, ως αποδεικτικά στοιχεία για τη μη συνδρομή των λόγων αποκλεισμού της παραγράφου 2.2.3 της Διακήρυξης, καθώς και για την πλήρωση των κριτηρίων ποιοτικής επιλογής των παραγράφων 2.2.4 - 2.2.8 αυτής.

Ειδικότερα, το σύνολο των στοιχείων και δικαιολογητικών της ως άνω παραγράφου αποστέλλονται από αυτόν σε μορφή ηλεκτρονικών αρχείων με μορφότυπο PDF, σύμφωνα με τα ειδικώς οριζόμενα στην παράγραφο 2.4.2.5 της παρούσας.

Εντός της προθεσμίας υποβολής των δικαιολογητικών κατακύρωσης και το αργότερο έως την τρίτη εργάσιμη ημέρα από την καταληκτική ημερομηνία ηλεκτρονικής υποβολής των δικαιολογητικών κατακύρωσης, προσκομίζονται με ευθύνη του οικονομικού φορέα, στην αναθέτουσα αρχή, σε έντυπη μορφή και σε κλειστό φάκελο, στον οποίο αναγράφεται ο αποστολέας, τα στοιχεία του Διαγωνισμού και ως παραλήπτης η Επιτροπή Διαγωνισμού, τα στοιχεία και δικαιολογητικά, τα οποία απαιτείται να προσκομισθούν σε έντυπη μορφή (ως πρωτότυπα ή ακριβή αντίγραφα), σύμφωνα με τα προβλεπόμενα στις διατάξεις της ως άνω παραγράφου 2.4.2.5¹⁴⁷.

Αν δεν προσκομισθούν τα παραπάνω δικαιολογητικά ή υπάρχουν ελλείψεις σε αυτά που υποβλήθηκαν, Ο Αναθέτων φορέας καλεί τον προσωρινό ανάδοχο να προσκομίσει τα ελλείποντα δικαιολογητικά ή να συμπληρώσει τα ήδη υποβληθέντα ή να παράσχει διευκρινίσεις κατά το άρθρο 102 του ν. 4412/2016, εντός δέκα (10) ημερών από την κοινοποίηση της σχετικής πρόσκλησης σε αυτόν.

Ο προσωρινός ανάδοχος δύναται να υποβάλει προς την αναθέτουσα αρχή, μέσω της λειτουργικότητας της «Επικοινωνίας» του ηλεκτρονικού διαγωνισμού στο ΕΣΗΔΗΣ, αίτημα για παράταση της ως άνω προθεσμίας, συνοδευόμενο από αποδεικτικά έγγραφα περί αίτησης χορήγησης δικαιολογητικών προσωρινού αναδόχου. Στην περίπτωση αυτή Ο Αναθέτων φορέας παρατείνει την προθεσμία υποβολής αυτών, για όσο χρόνο απαιτηθεί για τη χορήγησή τους από τις αρμόδιες δημόσιες αρχές. Ο προσωρινός ανάδοχος μπορεί να αξιοποιεί τη δυνατότητα αυτή τόσο εντός της αρχικής προθεσμίας για την υποβολή δικαιολογητικών, όσο και εντός της προθεσμίας για την προσκόμιση ελλειπόντων ή τη συμπλήρωση ήδη υποβληθέντων δικαιολογητικών, κατά την έννοια του άρθρου 102 του ν. 4412/2016, όπως προβλέπεται ανωτέρω. Η παρούσα ρύθμιση εφαρμόζεται αναλόγως και όταν Ο Αναθέτων φορέας ζητήσει την προσκόμιση των δικαιολογητικών κατά τη διαδικασία αξιολόγησης των προσφορών ή αιτήσεων συμμετοχής και πριν από το στάδιο κατακύρωσης, κατ' εφαρμογή της διάταξης του πρώτου εδαφίου της παρ. 5 του άρθρου 79 του ν. 4412/2016, τηρουμένων των αρχών της ίσης μεταχείρισης και της διαφάνειας.

Απορρίπτεται η προσφορά του προσωρινού αναδόχου, καταπίπτει υπέρ του αναθέτοντα φορέα η εγγύηση συμμετοχής του και η κατακύρωση γίνεται στον προσφέροντα που υπέβαλε την αμέσως επόμενη πλέον συμφέρουσα από οικονομική άποψη προσφορά, τηρουμένης της ανωτέρω διαδικασίας, εάν:

- i) κατά τον έλεγχο των παραπάνω δικαιολογητικών διαπιστωθεί ότι τα στοιχεία που δηλώθηκαν με το Ευρωπαϊκό Ενιαίο Έγγραφο Σύμβασης (ΕΕΕΣ) είναι εκ προθέσεως απατηλά, ή έχουν υποβληθεί πλαστά αποδεικτικά στοιχεία, ή
- ii) δεν υποβληθούν στο προκαθορισμένο χρονικό διάστημα τα απαιτούμενα πρωτότυπα ή αντίγραφα των παραπάνω δικαιολογητικών, ή
- iii) από τα δικαιολογητικά που προσκομίσθηκαν νομίμως και εμπροθέσμως, δεν αποδεικνύεται η μη συνδρομή των λόγων αποκλεισμού, σύμφωνα με την παράγραφο 2.2.3 (λόγοι αποκλεισμού) ή η πλήρωση

¹⁴⁶ Άρθρο 103 του ν. 4412/2016

¹⁴⁷ Πρβλ. άρθρο 17 της ΚΥΑ ΕΣΗΔΗΣ Προμήθειες και Υπηρεσίες

μιας ή περισσότερων από τις απαιτήσεις των κριτηρίων ποιοτικής επιλογής σύμφωνα με τις παραγράφους 2.2.4 έως 2.2.8 (κριτήρια ποιοτικής επιλογής) της παρούσας.

Σε περίπτωση έγκαιρης και προσηκούσας ενημέρωσης του αναθέτοντα φορέα για μεταβολές στις προϋποθέσεις, τις οποίες ο προσωρινός ανάδοχος είχε δηλώσει με το Ευρωπαϊκό Ενιαίο Έγγραφο Σύμβασης (ΕΕΕΣ) ότι πληροί, οι οποίες (μεταβολές) είτε επήλθαν, είτε έλαβε γνώση αυτών μετά τη δήλωση και μέχρι την ημέρα της σύναψης της σύμβασης (οψιγενείς μεταβολές), δεν καταπίπτει υπέρ του αναθέτοντα φορέα η εγγύηση συμμετοχής του¹⁴⁸.

Αν κανένας από τους προσφέροντες δεν υποβάλει αληθή ή ακριβή δήλωση ή δεν προσκομίσει ένα ή περισσότερα από τα απαιτούμενα έγγραφα και δικαιολογητικά ή δεν αποδείξει ότι: α) δεν βρίσκεται σε μία από τις καταστάσεις της παραγράφου 2.2.3 της παρούσας Διακήρυξης και β) πληροί τα σχετικά κριτήρια ποιοτικής επιλογής τα οποία έχουν καθοριστεί σύμφωνα με τις παραγράφους 2.2.4 -2.2.8 της παρούσας Διακήρυξης, η διαδικασία ματαιώνεται.

Η διαδικασία ελέγχου των παραπάνω δικαιολογητικών ολοκληρώνεται με τη σύνταξη πρακτικού από την Επιτροπή του Διαγωνισμού, στο οποίο αναγράφεται η τυχόν συμπλήρωση δικαιολογητικών σύμφωνα με όσα ορίζονται ανωτέρω (παράγραφος 3.1.2.1.) και τη διαβίβασή του στο αποφαινόμενο όργανο του αναθέτοντα φορέα για τη λήψη απόφασης είτε για την κατακύρωση της σύμβασης είτε για τη ματαίωση της διαδικασίας.

3.3 Κατακύρωση - σύναψη σύμβασης¹⁴⁹

3.3.1. Τα αποτελέσματα του ελέγχου των παραπάνω δικαιολογητικών κατακύρωσης και της εισήγησης της Επιτροπής Διαγωνισμού επικυρώνονται με την απόφαση κατακύρωσης, στην οποία ενσωματώνεται η απόφαση έγκρισης του πρακτικού κατάταξης των προσφερόντων και ανάδειξης προσωρινού αναδόχου, σε συνέχεια της αξιολόγησης των οικονομικών προσφορών τους.

Ο Αναθέτων φορέας κοινοποιεί, μέσω της λειτουργικότητας της «Επικοινωνίας» στο ΕΣΗΔΗΣ, σε όλους τους οικονομικούς φορείς που έλαβαν μέρος στη διαδικασία ανάθεσης, εκτός από όσους αποκλείστηκαν οριστικά, ιδίως δυνάμει της παρ. 1 του άρθρου 72 του ν. 4412/2016, την απόφαση κατακύρωσης, στην οποία αναφέρονται υποχρεωτικά οι προθεσμίες για την αναστολή της σύναψης σύμβασης, σύμφωνα με τα άρθρα 360 έως 372 του ν. 4412/2016, μαζί με αντίγραφο των πρακτικών κατάταξης των προσφερόντων και ανάδειξης προσωρινού αναδόχου, και, επιπλέον, αναρτά τα δικαιολογητικά του προσωρινού αναδόχου στα «Συνημμένα Ηλεκτρονικού Διαγωνισμού».

Μετά την έκδοση και κοινοποίηση της απόφασης κατακύρωσης οι προσφέροντες λαμβάνουν γνώση των οικονομικών προσφορών που αποσφραγίστηκαν, της κατάταξης των προσφορών και των υποβληθέντων δικαιολογητικών κατακύρωσης, με ενέργειες του αναθέτοντα φορέα¹⁵⁰. Κατά της απόφασης κατακύρωσης χωρεί προδικαστική προσφυγή ενώπιον της Ε.Α.ΔΗ.ΣΥ., σύμφωνα με την παράγραφο 3.4 της παρούσας. Δεν επιτρέπεται η άσκηση άλλης διοικητικής προσφυγής κατά της ανωτέρω απόφασης.¹⁵¹

3.3.2. Η απόφαση κατακύρωσης καθίσταται οριστική, εφόσον συντρέξουν οι ακόλουθες προϋποθέσεις σωρευτικά:

- α) κοινοποιηθεί η απόφαση κατακύρωσης σε όλους τους οικονομικούς φορείς που δεν έχουν αποκλειστεί οριστικά,
- β) παρέλθει άπρακτη η προθεσμία άσκησης προδικαστικής προσφυγής ή σε περίπτωση άσκησης, παρέλθει άπρακτη η προθεσμία άσκησης αίτησης αναστολής και ακύρωσης κατά της απόφασης της Ε.Α.ΔΗ.ΣΥ και σε περίπτωση άσκησης αίτησης αναστολής και ακύρωσης κατά της απόφασης της Ε.Α.ΔΗ.ΣΥ., εκδοθεί απόφαση επί της αίτησης, με την επιφύλαξη της χορήγησης προσωρινής διαταγής, σύμφωνα με όσα ορίζονται στο τελευταίο εδάφιο της παρ. 4 του άρθρου 372 του ν. 4412/2016,
- γ) ολοκληρωθεί επιτυχώς ο προσυμβατικός έλεγχος από το Ελεγκτικό Συνέδριο, σύμφωνα με τα άρθρα 324 έως 327 του ν. 4700/2020, εφόσον απαιτείται,

¹⁴⁸ Άρθρο 104 παρ. 2 και 3 του ν. 4412/2016

¹⁴⁹ Άρθρο 105 του ν. 4412/2016

¹⁵⁰ Πρβλ. άρθρο 16 παρ. 3 της ΚΥΑ ΕΣΗΔΗΣ Προμήθειες και Υπηρεσίες

¹⁵¹ Άρθρο 100 παρ. 5 του ν. 4412/2016

και

δ) ο προσωρινός ανάδοχος υποβάλει, έπειτα από σχετική πρόσκληση, υπεύθυνη δήλωση, που υπογράφεται σύμφωνα με όσα ορίζονται στο άρθρο 79Α του ν. 4412/2016, στην οποία δηλώνεται ότι δεν έχουν επέλθει στο πρόσωπό του οψιγενείς μεταβολές κατά την έννοια του άρθρου 104 του ν. 4412/2016. Η υπεύθυνη δήλωση ελέγχεται από την αναθέτουσα αρχή και μνημονεύεται στο συμφωνητικό. Εφόσον δηλωθούν οψιγενείς μεταβολές, η δήλωση ελέγχεται από την Επιτροπή Διαγωνισμού, η οποία εισηγείται προς το αρμόδιο αποφαινόμενο όργανο.

Μετά την οριστικοποίηση της απόφασης κατακύρωσης Ο Αναθέτων φορέας προσκαλεί τον ανάδοχο, μέσω της λειτουργικότητας της «Επικοινωνίας» του ηλεκτρονικού διαγωνισμού στο ΕΣΗΔΗΣ, να προσέλθει για υπογραφή του συμφωνητικού, θέτοντάς του προθεσμία δεκαπέντε (15) ημερών από την κοινοποίηση της σχετικής ειδικής πρόσκλησης. Η σύμβαση θεωρείται συναφθείσα με την κοινοποίηση της πρόσκλησης του προηγούμενου εδαφίου στον ανάδοχο.

Πριν την υπογραφή της σύμβασης υποβάλλεται η υπεύθυνη δήλωση της κοινής απόφασης των Υπουργών Ανάπτυξης και Επικρατείας 20977/23-8-2007 (Β' 1673) «Δικαιολογητικά για την τήρηση των μητρώων του ν. 3310/2005 όπως τροποποιήθηκε με το ν. 3414/2005»¹⁵².

Στην περίπτωση που ο ανάδοχος δεν προσέλθει να υπογράψει το ως άνω συμφωνητικό μέσα στην ταχθείσα προθεσμία, με την επιφύλαξη αντικειμενικών λόγων ανωτέρας βίας, κηρύσσεται έκπτωτος, καταπίπτει υπέρ του αναθέτοντα φορέα η εγγυητική επιστολή συμμετοχής του και ακολουθείται η ίδια ως άνω διαδικασία για τον προσφέροντα που υπέβαλε την αμέσως επόμενη πλέον συμφέρουσα από οικονομική άποψη προσφορά. Αν κανένας από τους προσφέροντες δεν προσέλθει για την υπογραφή του συμφωνητικού, η διαδικασία ανάθεσης ματαιώνεται σύμφωνα με την παράγραφο 3.5 της παρούσας Διακήρυξης. Στην περίπτωση αυτή, Ο Αναθέτων φορέας μπορεί να αναζητήσει αποζημίωση, πέρα από την καταπίπτουσα εγγυητική επιστολή, ιδίως δυνάμει των άρθρων 197 και 198 του ΑΚ.

Εάν Ο Αναθέτων φορέας δεν απευθύνει την ειδική πρόσκληση για την υπογραφή του συμφωνητικού εντός χρονικού διαστήματος εξήντα (60) ημερών από την οριστικοποίηση της απόφασης κατακύρωσης, με την επιφύλαξη της ύπαρξης επιτακτικού λόγου δημόσιου συμφέροντος ή αντικειμενικών λόγων ανωτέρας βίας, ο ανάδοχος δικαιούται να απέχει από την υπογραφή του συμφωνητικού, χωρίς να εκπέσει η εγγύηση συμμετοχής του, καθώς και να αναζητήσει αποζημίωση ιδίως δυνάμει των άρθρων 197 και 198 του ΑΚ.

3.4 Προδικαστικές Προσφυγές - Προσωρινή και οριστική Δικαστική Προστασία

Α. Κάθε ενδιαφερόμενος, ο οποίος έχει ή είχε συμφέρον να του ανατεθεί η συγκεκριμένη δημόσια σύμβαση και έχει υποστεί ή ενδέχεται να υποστεί ζημία από εκτελεστή πράξη ή παράλειψη του αναθέτοντα φορέα κατά παράβαση της ενωσιακής ή εσωτερικής νομοθεσίας στον τομέα των δημοσίων συμβάσεων, έχει δικαίωμα να προσφύγει στην Ενιαία Αρχή Δημοσίων Συμβάσεων (Ε.Α.ΔΗ.ΣΥ.), σύμφωνα με τα ειδικότερα οριζόμενα στα άρθρα 346 επ. ν. 4412/2016 και 1 επ. του π.δ. 39/2017, στρεφόμενος με προδικαστική προσφυγή, κατά πράξης ή παράλειψης του αναθέτοντα φορέα, προσδιορίζοντας ειδικώς τις νομικές και πραγματικές αιτιάσεις που δικαιολογούν το αίτημά του¹⁵³.

Σε περίπτωση προσφυγής κατά πράξης του αναθέτοντα φορέα, η προθεσμία για την άσκηση της προδικαστικής προσφυγής είναι:

(α) δέκα (10) ημέρες από την κοινοποίηση της προσβαλλόμενης πράξης στον ενδιαφερόμενο οικονομικό φορέα αν η πράξη κοινοποιήθηκε με ηλεκτρονικά μέσα ή

(β) δεκαπέντε (15) ημέρες από την κοινοποίηση της προσβαλλόμενης πράξης σε αυτόν αν χρησιμοποιήθηκαν άλλα μέσα επικοινωνίας, άλλως

(γ) δέκα (10) ημέρες από την πλήρη, πραγματική ή τεκμαιρόμενη, γνώση της πράξης που βλάπτει τα συμφέροντα του ενδιαφερόμενου οικονομικού φορέα. Ειδικά για την άσκηση προσφυγής κατά προκήρυξης,

¹⁵² Η ΚΥΑ εκδόθηκε κατ' εξουσιοδότηση του άρθρου 5 παρ. 5 του ν. 3310/2005.

¹⁵³ Άρθρο 360 παρ. 1 του ν. 4412/2016 και 3 παρ. 1 π.δ. 39/2017.

η πλήρης γνώση αυτής τεκμαίρεται μετά την πάροδο δεκαπέντε (15) ημερών από τη δημοσίευση στο ΚΗΜΔΗΣ.

Σε περίπτωση παράλειψης που αποδίδεται στην αναθέτουσα αρχή, η προθεσμία για την άσκηση της προδικαστικής προσφυγής είναι δεκαπέντε (15) ημέρες από την επομένη της συντέλεσης της προσβαλλόμενης παράλειψης¹⁵⁴.

Οι προθεσμίες ως προς την υποβολή των προδικαστικών προσφυγών και των παρεμβάσεων αρχίζουν την επομένη της ημέρας της προαναφερθείσας κατά περίπτωση κοινοποίησης ή γνώσης και λήγουν όταν περάσει ολόκληρη η τελευταία ημέρα και ώρα 23:59:59 και, αν αυτή είναι εξαιρετέα ή Σάββατο, όταν περάσει ολόκληρη η επόμενη εργάσιμη ημέρα και ώρα 23:59:59¹⁵⁵.

Η προδικαστική προσφυγή συντάσσεται υποχρεωτικά με τη χρήση του τυποποιημένου εντύπου του Παραρτήματος Ι του π.δ/τος 39/2017 και κατατίθεται ηλεκτρονικά μέσω της λειτουργικότητας «Επικοινωνία» στην ηλεκτρονική περιοχή του συγκεκριμένου διαγωνισμού, επιλέγοντας την ένδειξη «Προδικαστική Προσφυγή» σύμφωνα με το άρθρο 18 της Κ.Υ.Α. Προμήθειες και Υπηρεσίες.

Για το παραδεκτό της άσκησης της προδικαστικής προσφυγής κατατίθεται παράβολο από τον προσφεύγοντα υπέρ του Ελληνικού Δημοσίου, σύμφωνα με όσα ορίζονται στο άρθρο 363 του ν. 4412/2016. Η επιστροφή του παραβόλου στον προσφεύγοντα γίνεται: α) σε περίπτωση ολικής ή μερικής αποδοχής της προσφυγής του, β) όταν ο Αναθέτων φορέας ανακαλεί την προσβαλλόμενη πράξη ή προβαίνει στην οφειλόμενη ενέργεια πριν από την έκδοση της απόφασης της Ε.Α.ΔΗ.ΣΥ επί της προσφυγής, γ) σε περίπτωση παραίτησης του προσφεύγοντος από την προσφυγή του έως και δέκα (10) ημέρες από την κατάθεση της προσφυγής.

Η προθεσμία για την άσκηση της προδικαστικής προσφυγής και η άσκησή της κωλύουν τη σύναψη της σύμβασης επί ποινή ακυρότητας, η οποία διαπιστώνεται με απόφαση της Ε.Α.ΔΗ.ΣΥ. μετά από άσκηση προδικαστικής προσφυγής, σύμφωνα με τα άρθρα 368 του ν. 4412/2016 και 20 του π.δ. 39/2017. Όμως, μόνη η άσκηση της προδικαστικής προσφυγής δεν κωλύει την πρόοδο της διαγωνιστικής διαδικασίας, υπό την επιφύλαξη χορήγησης από το Κλιμάκιο μέτρων προσωρινής προστασίας, σύμφωνα με τα άρθρα 366 παρ. 1-2 ν. 4412/2016 και 15 παρ. 1-4 του π.δ. 39/2017.

Η προηγούμενη παράγραφος δεν εφαρμόζεται στην περίπτωση που, κατά τη διαδικασία σύναψης της παρούσας σύμβασης, υποβληθεί μόνο μία (1) προσφορά.

Μετά την, κατά τα ως άνω, ηλεκτρονική κατάθεση της προδικαστικής προσφυγής ο Αναθέτων φορέας, μέσω της λειτουργίας «Επικοινωνία»:

α) Κοινοποιεί την προσφυγή το αργότερο έως την επόμενη εργάσιμη ημέρα από την κατάθεσή της σε κάθε ενδιαφερόμενο τρίτο, ο οποίος μπορεί να θίγεται από την αποδοχή της προσφυγής, προκειμένου να ασκήσει το, προβλεπόμενο από τα άρθρα 362 παρ. 3 και 7 του π.δ. 39/2017, δικαίωμα παρέμβασής του στη διαδικασία εξέτασης της προσφυγής, για τη διατήρηση της ισχύος της προσβαλλόμενης πράξης, προσκομίζοντας όλα τα κρίσιμα έγγραφα που έχει στη διάθεσή του.

β) Διαβιβάζει στην Ε.Α.ΔΗ.ΣΥ., το αργότερο εντός δεκαπέντε (15) ημερών από την ημέρα κατάθεσης, τον πλήρη φάκελο της υπόθεσης, τα αποδεικτικά κοινοποίησης στους ενδιαφερόμενους τρίτους αλλά και την Έκθεση Απόψεων της επί της προσφυγής. Στην Έκθεση Απόψεων ο Αναθέτων φορέας μπορεί να παραθέσει αρχική ή συμπληρωματική αιτιολογία για την υποστήριξη της προσβαλλόμενης με την προδικαστική προσφυγή πράξης.

γ) Κοινοποιεί σε όλα τα μέρη την Έκθεση Απόψεων, τις Παρεμβάσεις και τα σχετικά έγγραφα που τυχόν τη συνοδεύουν, μέσω του ηλεκτρονικού τόπου του διαγωνισμού το αργότερο έως την επόμενη εργάσιμη ημέρα από την κατάθεσή τους.

δ) Συμπληρωματικά υπομνήματα κατατίθενται από οποιοδήποτε από τα μέρη μέσω της πλατφόρμας του ΕΣΗΔΗΣ, το αργότερο εντός πέντε (5) ημερών από την κοινοποίηση των απόψεων του αναθέτοντα φορέα.

¹⁵⁴ Άρθρο 361 του ν. 4412/2016 και 4 του π.δ. 39/2017

¹⁵⁵ Παρ. 2 του άρθρου 9 και άρθρο 18 της Κ.Υ.Α. ΕΣΗΔΗΣ Προμήθειες και Υπηρεσίες

Η άσκηση της προδικαστικής προσφυγής αποτελεί προϋπόθεση για την άσκηση των ένδικων βοηθημάτων της αίτησης αναστολής και ακύρωσης του άρθρου 372 του ν. 4412/2016 κατά των εκτελεστών πράξεων ή παραλείψεων του αναθέτοντα φορέα .

Β. Όποιος έχει έννομο συμφέρον μπορεί να ζητήσει, με το ίδιο δικόγραφο εφαρμοζόμενων αναλογικά των διατάξεων του π.δ. 18/1989, την αναστολή εκτέλεσης της απόφασης της Ε.Α.ΔΗ.ΣΥ. και την ακύρωσή της ενώπιον του αρμόδιου Διοικητικού Δικαστηρίου (*Εφετείο Θράκης*)¹⁵⁶. Το αυτό ισχύει και σε περίπτωση σιωπηρής απόρριψης της προδικαστικής προσφυγής από την Ε.Α.ΔΗ.ΣΥ. Δικαίωμα άσκησης του ως άνω ένδικου βοηθήματος έχει και Ο Αναθέτων φορέας, αν η Ε.Α.ΔΗ.ΣΥ. κάνει δεκτή την προδικαστική προσφυγή, αλλά και αυτός του οποίου έχει γίνει εν μέρει δεκτή η προδικαστική προσφυγή.

Με την απόφαση της Ε.Α.ΔΗ.ΣΥ. λογίζονται ως συμπροσβαλλόμενες και όλες οι συναφείς προς την ανωτέρω απόφαση πράξεις ή παραλείψεις του αναθέτοντα φορέα, εφόσον έχουν εκδοθεί ή συντελεστεί αντιστοίχως έως τη συζήτηση της ως άνω αίτησης στο Δικαστήριο.

Η αίτηση αναστολής και ακύρωσης περιλαμβάνει μόνο αιτιάσεις που είχαν προταθεί με την προδικαστική προσφυγή ή αφορούν στη διαδικασία ενώπιον της Ε.Α.ΔΗ.ΣΥ. ή το περιεχόμενο των αποφάσεών της. Ο Αναθέτων φορέας, εφόσον ασκήσει την αίτηση της παρ. 1 του άρθρου 372 του ν. 4412/2016, μπορεί να προβάλει και οψιγενείς ισχυρισμούς αναφορικά με τους επιτακτικούς λόγους δημοσίου συμφέροντος, οι οποίοι καθιστούν αναγκαία την άμεση ανάθεση της σύμβασης.¹⁵⁷

Η ως άνω αίτηση κατατίθεται στο αρμόδιο δικαστήριο μέσα σε προθεσμία δέκα (10) ημερών από την κοινοποίηση ή την πλήρη γνώση της απόφασης ή από την παρέλευση της προθεσμίας για την έκδοση της απόφασης επί της προδικαστικής προσφυγής, ενώ η δικάσιμος για την εκδίκαση της αίτησης δεν πρέπει να απέχει πέραν των εξήντα (60) ημερών από την κατάθεση του δικογράφου.¹⁵⁸

Αντίγραφο της αίτησης με κλήση κοινοποιείται με τη φροντίδα του αιτούντος προς την Ε.Α.ΔΗ.ΣΥ., την αναθέτουσα αρχή, αν δεν έχει ασκήσει αυτή την αίτηση, και προς κάθε τρίτο ενδιαφερόμενο, την κλήτευση του οποίου διατάσσει με πράξη του ο Πρόεδρος ή ο προεδρεύων του αρμόδιου Δικαστηρίου ή Τμήματος έως την επόμενη ημέρα από την κατάθεση της αίτησης. Ο αιτών υποχρεούται, επί ποινή απαραδέκτου του ένδικου βοηθήματος, να προβεί στις παραπάνω κοινοποιήσεις εντός αποκλειστικής προθεσμίας δύο (2) ημερών από την έκδοση και την παραλαβή της ως άνω πράξης του Δικαστηρίου. Εντός αποκλειστικής προθεσμίας δέκα (10) ημερών από την ως άνω κοινοποίηση της αίτησης κατατίθεται η παρέμβαση και διαβιβάζονται ο φάκελος και οι απόψεις των παθητικών νομιμοποιούμενων. Εντός της ίδιας προθεσμίας κατατίθενται στο Δικαστήριο και τα στοιχεία που υποστηρίζουν τους ισχυρισμούς των διαδίκων.

Επιπρόσθετα, η παρέμβαση κοινοποιείται με επιμέλεια του παρεμβαίνοντος στα λοιπά μέρη της δίκης εντός δύο (2) ημερών από την κατάθεσή της, αλλιώς λογίζεται ως अपαράδεκτη. Το διατακτικό της δικαστικής απόφασης εκδίδεται εντός δεκαπέντε (15) ημερών από τη συζήτηση της αίτησης ή από την προθεσμία για την υποβολή υπομνημάτων.

Η προθεσμία για την άσκηση και η άσκηση της αίτησης ενώπιον του αρμόδιου δικαστηρίου κωλύουν τη σύναψη της σύμβασης μέχρι την έκδοση της οριστικής δικαστικής απόφασης, εκτός εάν με προσωρινή διαταγή ο αρμόδιος δικαστής αποφανθεί διαφορετικά. Επίσης, η προθεσμία για την άσκηση και η άσκηση της αίτησης κωλύουν την πρόοδο της διαδικασίας ανάθεσης για χρονικό διάστημα δεκαπέντε (15) ημερών από την άσκηση της αίτησης, εκτός εάν με την προσωρινή διαταγή ο αρμόδιος δικαστής αποφανθεί

¹⁵⁶ Πρβλ. άρθρο 372 παρ. 3 του ν. 4412/2016, σύμφωνα με το οποίο: «Αρμόδιο για την εκδίκαση των υποθέσεων του παρόντος είναι το Διοικητικό Εφετείο της έδρας του αναθέτοντα φορέα. Κατ' εξαίρεση, διαφορές οποίες προκύπτουν από την ανάθεση δημόσιων συμβάσεων που εμπίπτουν στο πεδίο εφαρμογής των Οδηγιών 2014/24/ΕΕ και 2014/25/ΕΕ, με εκτιμώμενη αξία μεγαλύτερη των δεκαπέντε εκατομμυρίων (15.000.000) ευρώ, εκδικάζονται από το Συμβούλιο της Επικρατείας». Κατά συνέπεια, με βάση την εκτιμώμενη αξία εκάστης σύμβασης, η α.α. συμπληρώνει στο παρόν άρθρο της Διακήρυξης, το αρμόδιο, ανά περίπτωση, Δικαστήριο, ήτοι το Διοικητικό Εφετείο ή το Συμβούλιο της Επικρατείας αναλόγως.

¹⁵⁷ Πρβλ. άρθρο 372 παρ. 1 και 2 του ν. 4412/2016.

¹⁵⁸ Πρβλ. άρθρο 372 παρ. 4 του ν. 4412/2016.

διαφορετικά.¹⁵⁹ Για την άσκηση της αίτησης κατατίθεται παράβολο, σύμφωνα με τα ειδικότερα οριζόμενα στο άρθρο 372 παρ. 5 του ν. 4412/2016.

Αν ο ενδιαφερόμενος δεν αιτήθηκε ή αιτήθηκε ανεπιτυχώς την αναστολή και η σύμβαση υπογράφηκε και η εκτέλεσή της ολοκληρώθηκε πριν από τη συζήτηση της αίτησης, εφαρμόζεται αναλόγως η παρ. 2 του άρθρου 32 του π.δ. 18/1989.

Αν το Δικαστήριο ακυρώσει πράξη ή παράλειψη του αναθέτοντα φορέα μετά τη σύναψη της σύμβασης, το κύρος της τελευταίας δεν θίγεται, εκτός αν πριν από τη σύναψη αυτής είχε ανασταλεί η διαδικασία σύναψης της σύμβασης. Στην περίπτωση που η σύμβαση δεν είναι άκυρη, ο ενδιαφερόμενος δικαιούται να αξιώσει αποζημίωση, σύμφωνα με τα αναφερόμενα στο άρθρο 373 του ν. 4412/2016.

Με την επιφύλαξη των διατάξεων του ν. 4412/2016, για την εκδίκαση των διαφορών του παρόντος άρθρου εφαρμόζονται οι διατάξεις του π.δ. 18/1989.

Γ. Οι προθεσμίες των άρθρων 365, 366 και 367 του ν. 4412/2016 για την εξέταση των προδικαστικών προσφυγών και την έκδοση της απόφασης της ΕΑΔΗΣΥ, αναστέλλονται κατά το διάστημα από 1η μέχρι και 31 Αυγούστου 2023. Κατά το χρονικό διάστημα της αναστολής οι προδικαστικές προσφυγές, τα αιτήματα αναστολής της διαγωνιστικής διαδικασίας και τα αιτήματα λήψης προσωρινών μέτρων που αφορούν κατεπείγουσες περιπτώσεις για λόγους δημοσίου συμφέροντος ή διαγωνιστικές διαδικασίες που αφορούν σε συμβάσεις προμηθειών, που χρηματοδοτούνται, εν όλω ή εν μέρει, από το Ταμείο Ανάκαμψης και Ανθεκτικότητας, εξετάζονται από Κλιμάκια Διακοπών της ΕΑΔΗΣΥ, τα οποία ορίζονται με απόφαση του Εκτελεστικού Συμβουλίου της.¹⁶⁰

3.5 Ματαίωση Διαδικασίας

Ο Αναθέτων φορέας ματαιώνει ή δύναται να ματαιώσει εν όλω ή εν μέρει, αιτιολογημένα, τη διαδικασία ανάθεσης, για τους λόγους και υπό τους όρους του άρθρου 106 του ν. 4412/2016, μετά από γνώμη της αρμόδιας Επιτροπής του Διαγωνισμού. Επίσης, αν διαπιστωθούν σφάλματα ή παραλείψεις σε οποιοδήποτε στάδιο της διαδικασίας ανάθεσης, μπορεί, μετά από γνώμη της ως άνω Επιτροπής, να ακυρώσει μερικώς τη διαδικασία ή να αναμορφώσει ανάλογα το αποτέλεσμά της ή να αποφασίσει την επανάληψή της από το σημείο που εμφιλοχώρησε το σφάλμα ή η παράλειψη.

Ειδικότερα, Ο Αναθέτων φορέας ματαιώνει τη διαδικασία σύναψης όταν αυτή αποβεί άγονη είτε λόγω μη υποβολής προσφοράς είτε λόγω απόρριψης όλων των προσφορών, καθώς και στην περίπτωση του δεύτερου εδαφίου της παρ. 7 του άρθρου 105, περί κατακύρωσης και σύναψης σύμβασης.

Επίσης, μπορεί να ματαιώσει τη διαδικασία: α) λόγω παράτυπης διεξαγωγής της διαδικασίας ανάθεσης, εκτός εάν μπορεί να θεραπεύσει το σφάλμα ή την παράλειψη σύμφωνα με την παρ. 3 του άρθρου 106, β) αν οι οικονομικές και τεχνικές παράμετροι που σχετίζονται με τη διαδικασία ανάθεσης άλλαξαν ουσιωδώς και η εκτέλεση του συμβατικού αντικείμενου δεν ενδιαφέρει πλέον την αναθέτουσα αρχή ή τον φορέα για τον οποίο προορίζεται το υπό ανάθεση αντικείμενο, γ) αν λόγω ανωτέρας βίας, δεν είναι δυνατή η κανονική εκτέλεση της σύμβασης, δ) αν η επιλεγείσα προσφορά κριθεί ως μη συμφέρουσα από οικονομική άποψη, ε) στην περίπτωση των παρ. 3 και 4 του άρθρου 97, περί χρόνου ισχύος προσφορών, στ) για άλλους επιτακτικούς λόγους δημοσίου συμφέροντος, όπως ιδίως, δημόσιας υγείας ή προστασίας του περιβάλλοντος.

¹⁵⁹ Πρβλ άρθρο 372 παρ. 6 του ν. 4412/2016.

¹⁶⁰ Πρβλ. άρθρο 60 παρ. 2 ν. 5043/2023 (Α' 91/13-04-2023)

4. ΟΡΟΙ ΕΚΤΕΛΕΣΗΣ ΤΗΣ ΣΥΜΒΑΣΗΣ

4.1 Εγγυήσεις (καλής εκτέλεσης, προκαταβολής, καλής λειτουργίας)

4.1.1 Εγγύηση καλής εκτέλεσης και εγγύηση προκαταβολής:

Για την υπογραφή της σύμβασης απαιτείται η παροχή εγγύησης καλής εκτέλεσης, σύμφωνα με το άρθρο 302 παρ. 4 του ν. 4412/2016, το ύψος της οποίας ανέρχεται σε ποσοστό 4% επί της εκτιμώμενης αξίας της σύμβασης ή του τμήματος της σύμβασης, χωρίς να συμπεριλαμβάνονται τα δικαιώματα προαίρεσης και κατατίθεται μέχρι και την υπογραφή του συμφωνητικού.

Η εγγύηση καλής εκτέλεσης, προκειμένου να γίνει αποδεκτή, πρέπει να περιλαμβάνει κατ' ελάχιστον τα αναφερόμενα στην παράγραφο 2.1.5. στοιχεία της παρούσας και επιπλέον τον αριθμό και τον τίτλο της σχετικής σύμβασης. Το περιεχόμενό της είναι σύμφωνο με τα οριζόμενα στο άρθρο 302 του ν. 4412/2016.

Η εγγύηση καλής εκτέλεσης της σύμβασης καλύπτει συνολικά και χωρίς διακρίσεις την εφαρμογή όλων των όρων της σύμβασης και κάθε απαίτηση του αναθέτοντα φορέα έναντι του αναδόχου.

Σε περίπτωση τροποποίησης της σύμβασης κατά την παράγραφο 4.5, η οποία συνεπάγεται αύξηση της συμβατικής αξίας, **ο ανάδοχος οφείλει να καταθέσει μέχρι την υπογραφή της τροποποιημένης σύμβασης, συμπληρωματική εγγύηση καλής εκτέλεσης**, το ύψος της οποίας ανέρχεται σε ποσοστό 4% επί του ποσού της αύξησης της αξίας της σύμβασης.

Η εγγύηση καλής εκτέλεσης καταπίπτει υπέρ του αναθέτοντα φορέα στην περίπτωση παραβίασης, από τον ανάδοχο, των όρων της σύμβασης, όπως αυτή ειδικότερα ορίζει.

Ο χρόνος ισχύος της εγγύησης καλής εκτέλεσης πρέπει να είναι μεγαλύτερος από τον συμβατικό χρόνο φόρτωσης ή παράδοσης, για διάστημα ενός (1) μηνός.

Στην περίπτωση χορήγησης προκαταβολής, σύμφωνα με την παράγραφο 5.1.1. της παρούσας, απαιτείται από τον ανάδοχο «εγγύηση προκαταβολής» για ποσό ίσο με αυτό της προκαταβολής, σύμφωνα με τα οριζόμενα στο άρθρο 302 παρ. 4 του ν. 4412/2016. Η προκαταβολή και η εγγύηση προκαταβολής μπορούν να χορηγούνται τμηματικά, σύμφωνα με την παράγραφο 5.1. της παρούσας (τρόπος πληρωμής).

Η/Οι εγγύηση/εις καλής εκτέλεσης επιστρέφεται/ονται στο σύνολό του/ς μετά από την ποσοτική και ποιοτική παραλαβή του συνόλου του αντικειμένου της σύμβασης.

Η απόσβεση της προκαταβολής πραγματοποιείται και η εγγύηση προκαταβολής επιστρέφεται μετά από την οριστική ποσοτική και ποιοτική παραλαβή των αγαθών.

Σε περίπτωση που στο πρωτόκολλο ποιοτικής και ποσοτικής παραλαβής αναφέρονται παρατηρήσεις ή υπάρχει εκπρόθεσμη παράδοση, η επιστροφή των εγγυήσεων καλής εκτέλεσης και προκαταβολής γίνεται μετά από την αντιμετώπιση, σύμφωνα με όσα προβλέπονται, των παρατηρήσεων και του εκπροθέσμου. Αν τα αγαθά είναι διαιρετά και η παράδοση γίνεται, σύμφωνα με τη σύμβαση, τμηματικά, οι εγγυήσεις καλής εκτέλεσης και προκαταβολής αποδεσμεύονται σταδιακά, κατά το ποσό που αναλογεί στην αξία του μέρους της ποσότητας των αγαθών που παραλήφθηκε οριστικά. Για τη σταδιακή αποδέσμευσή τους απαιτείται προηγούμενη γνωμοδότηση του αρμόδιου συλλογικού οργάνου. Εάν στο πρωτόκολλο παραλαβής αναφέρονται παρατηρήσεις ή υπάρχει εκπρόθεσμη παράδοση, η παραπάνω σταδιακή αποδέσμευση γίνεται μετά την αντιμετώπιση, σύμφωνα με όσα προβλέπονται, των παρατηρήσεων και του εκπροθέσμου.

4.1.2. Εγγύηση καλής λειτουργίας

Απαιτείται η προσκόμιση «εγγύηση καλής λειτουργίας» για την αποκατάσταση των ελαττωμάτων που ανακύπτουν ή των ζημιών που προκαλούνται από δυσλειτουργία των αγαθών κατά την περίοδο εγγύησης καλής λειτουργίας. Το ύψος της «εγγύησης καλής λειτουργίας» ορίζεται στο ποσό των **είκοσι οχτώ χιλιάδων επτακοσίων τριάντα οχτώ ευρώ και σαράντα λεπτών (28.738,40 €)**. Η επιστροφή της ανωτέρω εγγύησης λαμβάνει χώρα μετά την ολοκλήρωση της περιόδου εγγύησης καλής λειτουργίας, σύμφωνα και με τα οριζόμενα στην παράγραφο 6.6 της παρούσας¹⁶¹.

¹⁶¹ Άρθρο 72 παρ. 10 του ν. 4412/2016

4.2 Συμβατικό Πλαίσιο - Εφαρμοστέα Νομοθεσία

Κατά την εκτέλεση της σύμβασης εφαρμόζονται οι διατάξεις του ν. 4412/2016, οι όροι της παρούσας Διακήρυξης και συμπληρωματικά ο Αστικός Κώδικας.

4.3 Όροι εκτέλεσης της σύμβασης

4.3.1 Κατά την εκτέλεση της σύμβασης ο ανάδοχος τηρεί τις υποχρεώσεις στους τομείς του περιβαλλοντικού, κοινωνικοασφαλιστικού και εργατικού δικαίου, που έχουν θεσπιστεί με το δίκαιο της Ένωσης, το εθνικό δίκαιο, συλλογικές συμβάσεις ή διεθνείς διατάξεις περιβαλλοντικού, κοινωνικοασφαλιστικού και εργατικού δικαίου, οι οποίες απαριθμούνται στο Παράρτημα Χ του Προσαρτήματος Α΄.

Η τήρηση των εν λόγω υποχρεώσεων από τον ανάδοχο και τους υπεργολάβους του ελέγχεται και βεβαιώνεται από τα όργανα που επιβλέπουν την εκτέλεση της σύμβασης και τις αρμόδιες δημόσιες αρχές και υπηρεσίες που ενεργούν εντός των ορίων της ευθύνης και της αρμοδιότητάς τους.

4.3.2 Στις συμβάσεις προμηθειών προϊόντων που εμπίπτουν στο πεδίο εφαρμογής του ν. 4819/2021, επιπλέον του όρου της παρ. 4.3.1 περιλαμβάνεται ο όρος ότι ο ανάδοχος υποχρεούται κατά την υπογραφή της σύμβασης και καθ' όλη τη διάρκεια εκτέλεσης να τηρεί τις υποχρεώσεις των παραγράφων 1, 4 και 5 του άρθρου 11 του ν. 4819/2021. Η τήρηση των υποχρεώσεων ελέγχεται από την αναθέτουσα αρχή μέσω του αρχείου δημοσιοποίησης εγγεγραμμένων παραγωγών στο Εθνικό Μητρώο Παραγωγών (ΕΜΠΑ) που τηρείται στην ηλεκτρονική σελίδα του Ε.Ο.ΑΝ. εντός της προθεσμίας της παραγράφου 4 του άρθρου 105 του ν. 4412/2016 και αποτελεί προϋπόθεση για την υπογραφή του συμφωνητικού, στο οποίο γίνεται υποχρεωτικά μνεία του αριθμού ΕΜΠΑ του υπόχρεου παραγωγού. Η μη τήρηση των υποχρεώσεων της παρούσας παραγράφου έχει τις συνέπειες της παραγράφου 7 του άρθρου 105 του ν. 4412/2016.¹⁶²

4.3.3. Ο ανάδοχος δεσμεύεται ότι :

α) σε όλα τα στάδια που προηγήθηκαν της σύμβασης δεν ενήργησε αθέμιτα, παράνομα ή καταχρηστικά και ότι θα εξακολουθήσει να μην ενεργεί κατ' αυτόν τον τρόπο κατά το στάδιο εκτέλεσης της σύμβασης,

β) ότι θα δηλώσει αμελλητί στην αναθέτουσα αρχή, από τη στιγμή που λάβει γνώση, οποιαδήποτε κατάσταση (ακόμη και ενδεχόμενη) σύγκρουσης συμφερόντων (προσωπικών, οικογενειακών, οικονομικών, πολιτικών ή άλλων κοινών συμφερόντων, συμπεριλαμβανομένων και αντικρουόμενων επαγγελματικών συμφερόντων) μεταξύ των νόμιμων ή εξουσιοδοτημένων εκπροσώπων του καθώς και υπαλλήλων ή συνεργατών τους οποίους απασχολεί στην εκτέλεση της σύμβασης (π.χ. με σύμβαση υπεργολαβίας) και μελών του προσωπικού του αναθέτοντα φορέα που εμπλέκονται καθ' οιονδήποτε τρόπο στη διαδικασία εκτέλεσης της σύμβασης ή/και μπορούν να επηρεάσουν την έκβαση και τις αποφάσεις του αναθέτοντα φορέα περί την εκτέλεσή της, οποτεδήποτε και εάν η κατάσταση αυτή προκύψει κατά τη διάρκεια εκτέλεσης της σύμβασης¹⁶³.

Οι υποχρεώσεις και οι απαγορεύσεις της ρήτρας αυτής, στην περίπτωση που ο ανάδοχος είναι ένωση, ισχύουν για όλα τα μέλη της ένωσης, καθώς και για τους υπεργολάβους που χρησιμοποιεί. Στο συμφωνητικό περιλαμβάνεται σχετική δεσμευτική δήλωση τόσο του αναδόχου όσο και των υπεργολάβων του.

4.4 Υπεργολαβία

4.4.1. Ο ανάδοχος δεν απαλλάσσεται από τις συμβατικές του υποχρεώσεις και ευθύνες λόγω ανάθεσης της εκτέλεσης τμήματος/τμημάτων της σύμβασης σε υπεργολάβους. Η τήρηση των υποχρεώσεων της παρ. 2 του άρθρου 253 του ν. 4412/2016 από υπεργολάβους δεν αίρει την ευθύνη του κυρίου αναδόχου.

Δεν επιτρέπεται η ανάθεση της εκτέλεσης της σύμβασης των πιο κάτω υπηρεσιών-καθηκόντων:

- η ανάπτυξη Λογισμικού Εφαρμογής,
- η συντήρηση,
- η υποστήριξη

¹⁶² Άρθρο 130 του ν.4412/2016

¹⁶³ Πρβλ. άρθρο 24 του ν. 4412/2016

- και η εκπαίδευση του προσωπικού της υπηρεσίας, οι οποίες γίνονται υποχρεωτικά από τον προσφέροντα ή, αν η προσφορά υποβάλλεται από ένωση οικονομικών φορέων, από έναν από τους συμμετέχοντες στην ένωση αυτή.

4.4.2. Κατά την υπογραφή της σύμβασης ο κύριος ανάδοχος υποχρεούται να αναφέρει στην αναθέτουσα αρχή το όνομα, τα στοιχεία επικοινωνίας και τους νόμιμους εκπροσώπους των υπεργολάβων του, οι οποίοι συμμετέχουν στην εκτέλεση αυτής, εφόσον είναι γνωστά τη συγκεκριμένη χρονική στιγμή. Επιπλέον, υποχρεούται να γνωστοποιεί στην αναθέτουσα αρχή κάθε αλλαγή των πληροφοριών αυτών, κατά τη διάρκεια της σύμβασης, καθώς και τις απαιτούμενες πληροφορίες σχετικά με κάθε νέο υπεργολάβο, τον οποίο ο κύριος ανάδοχος χρησιμοποιεί εν συνεχεία στην εν λόγω σύμβαση, προσκομίζοντας τα σχετικά συμφωνητικά/δηλώσεις συνεργασίας¹⁶⁴. Σε περίπτωση διακοπής της συνεργασίας του αναδόχου με υπεργολάβο/ υπεργολάβους της σύμβασης, αυτός υποχρεούται σε άμεση γνωστοποίηση της διακοπής αυτής στην αναθέτουσα αρχή, οφείλει δε να διασφαλίσει την ομαλή εκτέλεση του τμήματος/ των τμημάτων της σύμβασης είτε από τον ίδιο, είτε από νέο υπεργολάβο, τον οποίο θα γνωστοποιήσει στην αναθέτουσα αρχή κατά την ως άνω διαδικασία.

4.4.3. Ο Αναθέτων φορέας επαληθεύει τη συνδρομή των λόγων αποκλεισμού για τους υπεργολάβους, όπως αυτοί περιγράφονται στην παράγραφο 2.2.3. και με τα αποδεικτικά μέσα της παραγράφου 2.2.9.2 της παρούσας, εφόσον το(α) τμήμα(τα) της σύμβασης, το(α) οποίο(α) ο ανάδοχος προτίθεται να αναθέσει υπό μορφή υπεργολαβίας σε τρίτους, υπερβαίνουν σωρευτικά το ποσοστό του τριάντα τοις εκατό (30%) της συνολικής αξίας της σύμβασης. Επιπλέον, προκειμένου να μην αθετούνται οι υποχρεώσεις της παρ. 2 του άρθρου 253 του ν. 4412/2016, δύναται να επαληθεύσει τους ως άνω λόγους και για τμήμα ή τμήματα της σύμβασης που υπολείπονται του ως άνω ποσοστού.

Όταν από την ως άνω επαλήθευση προκύπτει ότι συντρέχουν λόγοι αποκλεισμού απαιτεί ή δύναται να απαιτήσει την αντικατάστασή του, κατά τα ειδικότερα αναφερόμενα στις παρ. 5 και 6 του άρθρου 287 του ν. 4412/2016.

4.4.4.

4.5 Τροποποίηση σύμβασης κατά τη διάρκειά της¹⁶⁵

Η σύμβαση μπορεί να τροποποιείται κατά τη διάρκειά της, χωρίς να απαιτείται νέα διαδικασία σύναψης σύμβασης, μόνο σύμφωνα με τους όρους και τις προϋποθέσεις του άρθρου 337 του ν. 4412/2016 και κατόπιν γνωμοδότησης της Επιτροπής της περ. β' της παρ. 11 του άρθρου 221 του ν. 4412/2016.^{166 167}

Μετά τη λύση της σύμβασης λόγω της έκπτωσης του αναδόχου, σύμφωνα με το άρθρο 203 του ν. 4412/2016 και την παράγραφο 5.2. της παρούσας¹⁶⁸, όπως και σε περίπτωση καταγγελίας για όλους λόγους της παραγράφου 4.6, πλην αυτού της περ. (α), Ο Αναθέτων φορέας δύναται να προσκαλέσει τον επόμενο, κατά σειρά κατάταξης οικονομικό φορέα που συμμετέχει στην παρούσα διαδικασία ανάθεσης της συγκεκριμένης σύμβασης και να του προτείνει να αναλάβει το ανεκτέλεστο αντικείμενο της σύμβασης, με τους ίδιους όρους και προϋποθέσεις και σε τίμημα που δεν θα υπερβαίνει την προσφορά που αυτός είχε υποβάλει (ρήτρα υποκατάστασης)¹⁶⁹. Η σύμβαση συνάπτεται εφόσον εντός της ταχθείσας προθεσμίας περιέλθει στην

¹⁶⁴ Πρβλ. παρ. 2 του άρθρου 78 του ν. 4412/2016

¹⁶⁵ Πρβλ. άρθρο 132 του ν. 4412/2016

¹⁶⁶ Πρβλ. άρθρο 201 του ν. 4412/2016, σε συνδυασμό με την περίπτωση στ' της παρ. 11 του άρθρου 221. Ειδικά για την περίπτωση των Κεντρικών Αρχών Αγορών, για ζητήματα τροποποίησης συμφωνιών - πλαίσιο και συμβάσεων κεντρικών προμήθειών που συνάπτονται από αυτές, γνωμοδοτεί η επιτροπή της περ. α' της παρ. 11 του άρθρου 221 ((επιτροπή διενέργειας/επιτροπή αξιολόγησης)

¹⁶⁷ Δυνατότητα της Α.Α. να προβλέψει στη διακήρυξη ρήτρες αναθεώρησης/ προαιρέσεις. Στην περίπτωση αυτή και εφόσον πρόκειται για σαφείς, ακριβείς και ρητές ρήτρες αναθεώρησης, στις οποίες μπορεί να περιλαμβάνονται και ρήτρες αναθεώρησης τιμών ή προαιρέσεις, επιτρέπεται η τροποποίηση της σύμβασης χωρίς νέα διαδικασία σύναψης, ανεξαρτήτως της χρηματικής αξίας της τροποποίησης. Οι ρήτρες αυτές αναφέρουν το αντικείμενο και τη φύση των ενδεχόμενων τροποποιήσεων ή προαιρέσεων, καθώς και τους όρους υπό τους οποίους μπορούν να ενεργοποιηθούν. Οι προβλεπόμενες τροποποιήσεις ή προαιρέσεις δεν πρέπει να μεταβάλουν τη συνολική φύση της σύμβασης (Πρβλ. άρθρο 132 παρ. 1 α' του ν. 4412/2016).

¹⁶⁸ Βλ. ιδίως την περ. γ' της παρ.4 του άρθρου 203 του ν. 4412/2016

¹⁶⁹ Άρθρο 132, παρ. 1δ) περ. αα' του ν. 4412/2016.

αναθέτουσα αρχή έγγραφη και ανεπιφύλακτη αποδοχή της. Η άπρακτη πάροδος της προθεσμίας θεωρείται ως απόρριψη της πρότασης.

4.6 Δικαίωμα μονομερούς λύσης της σύμβασης¹⁷⁰

4.6.1. Ο Αναθέτων φορέας μπορεί, με τις προϋποθέσεις που ορίζουν οι κείμενες διατάξεις, να καταγγείλει τη σύμβαση κατά τη διάρκεια της εκτέλεσής της, εφόσον:

α) η σύμβαση υποστεί ουσιώδη τροποποίηση, κατά την έννοια της παρ. 4 του άρθρου 337 του ν. 4412/2016, που θα απαιτούσε νέα διαδικασία σύναψης σύμβασης

β) ο ανάδοχος, κατά τον χρόνο της ανάθεσης της σύμβασης, τελούσε σε μια από τις καταστάσεις που αναφέρονται στην παράγραφο 2.2.3.1 και, ως εκ τούτου, θα έπρεπε να έχει αποκλειστεί από τη διαδικασία σύναψης της σύμβασης,

γ) η σύμβαση δεν έπρεπε να ανατεθεί στον ανάδοχο λόγω σοβαρής παραβίασης των υποχρεώσεων που υπέχει από τις Συνθήκες και την Οδηγία 2014/24/ΕΕ, η οποία έχει αναγνωριστεί με απόφαση του Δικαστηρίου της Ένωσης στο πλαίσιο διαδικασίας δυνάμει του άρθρου 258 της ΣΛΕΕ.

δ) ο ανάδοχος καταδικαστεί αμετάκλητα, κατά τη διάρκεια εκτέλεσης της σύμβασης, για ένα από τα αδικήματα που αναφέρονται στην παρ. 2.2.3.1 της παρούσας,

ε) ο ανάδοχος πτωχεύσει ή υπαχθεί σε διαδικασία ειδικής εκκαθάρισης ή τεθεί υπό αναγκαστική διαχείριση από εκκαθαριστή ή από το δικαστήριο ή υπαχθεί σε διαδικασία πτωχευτικού συμβιβασμού ή αναστείλει τις επιχειρηματικές του δραστηριότητες ή υπαχθεί σε διαδικασία εξυγίανσης και δεν τηρεί τους όρους αυτής ή εάν βρεθεί σε οποιαδήποτε ανάλογη κατάσταση, προκύπτουσα από παρόμοια διαδικασία, προβλεπόμενη σε εθνικές διατάξεις νόμου.

Ο Αναθέτων φορέας μπορεί να μην καταγγείλει τη σύμβαση, υπό την προϋπόθεση ότι ο ανάδοχος ο οποίος θα βρεθεί σε μία από τις καταστάσεις που αναφέρονται στην περίπτωση αυτή αποδεικνύει ότι είναι σε θέση να εκτελέσει τη σύμβαση, λαμβάνοντας υπόψη τις ισχύουσες διατάξεις και τα μέτρα για τη συνέχιση της επιχειρηματικής του λειτουργίας.

στ) ο ανάδοχος παραβεί αποδεδειγμένα τις υποχρεώσεις του που απορρέουν από τη δέσμευση ακεραιότητας της παρ. 4.3.3. της παρούσας, όπως αναλυτικά περιγράφονται στο συνημμένο στην παρούσα σχέδιο σύμβασης.

Πρβλ., επίσης, Κατευθυντήρια Οδηγία 22 της Αρχής, με τίτλο «Τροποποίηση συμβάσεων κατά τη διάρκειά τους», Κεφάλαιο ΙΙΙ.Δ. σημείο Ι, σελ. 17 (ΑΔΑ: 7ΜΥΤΟΞΤΒ-ΖΓΖ).

¹⁷⁰ Άρθρο 133 του ν. 4412/2016 Δικαίωμα μονομερούς λύσης της σύμβασης

5. ΕΙΔΙΚΟΙ ΟΡΟΙ ΕΚΤΕΛΕΣΗΣ ΤΗΣ ΣΥΜΒΑΣΗΣ

5.1 Τρόπος πληρωμής¹⁷¹

5.1.1. Η πληρωμή του αναδόχου θα πραγματοποιηθεί με τον πιο κάτω τρόπο :

Με τη χορήγηση έντοκης προκαταβολής μέχρι ποσοστού 50% της συμβατικής αξίας χωρίς Φ.Π.Α., με την κατάθεση ισόποσης εγγύησης, σύμφωνα με τα οριζόμενα στο άρθρο 302§7 του ν. 4412/2016 και την καταβολή του υπολοίπου είτε μετά την οριστική παραλαβή των υλικών είτε με πληρωμή ποσοστού 20% της συμβατικής αξίας χωρίς ΦΠΑ με το πρωτόκολλο παραλαβής κατόπιν του μακροσκοπικού ελέγχου και την εξόφληση της υπόλοιπης συμβατικής αξίας με τον συνολικό ΦΠΑ μετά την οριστική παραλαβή των υλικών.

Η παραπάνω προκαταβολή θα είναι έντοκη. Κατά την εξόφληση θα παρακρατείται τόκος επί της εισπραχθείσας προκαταβολής για χρονικό διάστημα υπολογιζόμενο από την ημερομηνία καταβολής της στον ανάδοχο μέχρι την ημερομηνία οριστικής και ποιοτικής παραλαβής. Για τον υπολογισμό του τόκου θα λαμβάνεται υπόψη το ύψος του επιτοκίου των έντοκων γραμματίων του Δημοσίου 12μηνιας διάρκειας που θα ισχύει κατά την ημερομηνία λήψης της προκαταβολής προσαυξημένο κατά 0,25 ποσοστιαίες μονάδες¹⁷² το οποίο θα παραμένει σταθερό μέχρι την εξάντληση του ποσού της χορηγηθείσας προκαταβολής¹⁷³.

Η πληρωμή του συμβατικού τιμήματος θα γίνεται με την προσκόμιση των νόμιμων παραστατικών και δικαιολογητικών που προβλέπονται από τις διατάξεις του άρθρου 200 παρ. 4 του ν. 4412/2016¹⁷⁴, καθώς και κάθε άλλο δικαιολογητικό που τυχόν ήθελε ζητηθεί από τις αρμόδιες υπηρεσίες που διενεργούν τον έλεγχο και την πληρωμή.

5.1.2. Τον ανάδοχο βαρύνουν οι υπέρ τρίτων κρατήσεις, καθώς και κάθε άλλη επιβάρυνση, σύμφωνα με την κείμενη νομοθεσία, μη συμπεριλαμβανομένου Φ.Π.Α., για την παράδοση του αγαθού στον τόπο και με τον τρόπο που προβλέπεται στα έγγραφα της σύμβασης. Ιδίως βαρύνεται με τις ακόλουθες κρατήσεις:

α) Για τις συμβάσεις αξίας άνω των χιλίων (1.000) ευρώ, μη συμπεριλαμβανομένου ΦΠΑ, ανεξαρτήτως της πηγής προέλευσης της χρηματοδότησης, κράτηση ύψους 0,1%, η οποία υπολογίζεται επί της αξίας κάθε πληρωμής προ φόρων και κρατήσεων της αρχικής, καθώς και κάθε συμπληρωματικής σύμβασης υπέρ της Ενιαίας Αρχής Δημοσίων Συμβάσεων.¹⁷⁵

β) Κράτηση ύψους 0,02% υπέρ της ανάπτυξης και συντήρησης του ΟΠΣ ΕΣΗΔΗΣ, η οποία υπολογίζεται επί της αξίας, εκτός ΦΠΑ, της αρχικής, καθώς και κάθε συμπληρωματικής σύμβασης. Το ποσό αυτό παρακρατείται σε κάθε πληρωμή από την αναθέτουσα αρχή στο όνομα και για λογαριασμό του Υπουργείου Ψηφιακής Διακυβέρνησης, σύμφωνα με την παρ. 6 του άρθρου 36 του ν. 4412/2016. **Μέχρι την έκδοση της κοινής απόφασης της παρ. 6 του άρθρου 36 του ν. 4412/2016, η ως άνω κράτηση δεν επιβάλλεται**¹⁷⁶.

Οι υπέρ τρίτων κρατήσεις υπόκεινται στο εκάστοτε ισχύον αναλογικό τέλος χαρτοσήμου 3% και στην επ' αυτού εισφορά υπέρ ΟΓΑ 20%.

Με κάθε πληρωμή θα γίνεται η προβλεπόμενη από την κείμενη νομοθεσία παρακράτηση φόρου εισοδήματος αξίας 4% επί του καθαρού ποσού.

¹⁷¹ Για τα τιμολόγια που εκδίδονται κατά την εκτέλεση των δημοσίων συμβάσεων, ανεξαρτήτως αξίας αυτών, οι αναθέτουσες αρχές υποχρεούνται να παραλαμβάνουν και να επεξεργάζονται ηλεκτρονικά τιμολόγια που είναι σύμφωνα με το ευρωπαϊκό πρότυπο έκδοσης ηλεκτρονικών τιμολογίων, σύμφωνα με τις διατάξεις των άρθρων 148 έως και 153 του ν. 4601/2019 (Α' 44) και των, κατ' εξουσιοδότηση του άρθρου 154 του νόμου αυτού, κανονιστικών αποφάσεων.

¹⁷² Βλ. Απόφαση 2/51557/0026/10-09-01 ΦΕΚ 1209/Β/01 Υπ. Οικονομικών, στον βαθμό που η Α.Α. υπάγεται στο πεδίο εφαρμογής της.

¹⁷³ Η απόσβεση της προκαταβολής και η επιστροφή της εγγύησης προκαταβολής πραγματοποιούνται σύμφωνα με τις διατάξεις του άρθρου 72 του ν. 4412/2016 και τον τρόπο που ορίζει η Α.Α.

¹⁷⁴ Άρθρο 200 παρ. 4 του ν. 4412/2016, όπως τροποποιήθηκε με το άρθρο 102 του ν. 4782/2021.

¹⁷⁵ Άρθρο 350, παρ. 3 του ν. 4412/2016, όπως ισχύει.

¹⁷⁶ Πρβλ. παρ. 1 άρθρου 25 του ν. 5039/2023 (Α' 83), σύμφωνα με την οποία: «Στο άρθρο 376 του ν. 4412/2016 (Α' 147) περί μεταβατικών διατάξεων, προστίθεται παρ. 18, ως εξής: «18. Μέχρι την έκδοση της κοινής απόφασης της παρ. 6 του άρθρου 36 η κράτηση της παρ. 1 του ιδίου άρθρου του πρώτου εδαφίου της ίδιας παραγράφου δεν επιβάλλεται.»

5.1.3. Σε περίπτωση υποβολής ηλεκτρονικού τιμολογίου, ο ανάδοχος συμπληρώνει στο πεδίο ΒΤ-11: Στοιχείο αναφοράς αγαθού του Εθνικού Μορφότυπου Ηλεκτρονικού Τιμολογίου¹⁷⁷:

«ο κωδικοποιημένος Ενάριθμος»

5.2 Κήρυξη οικονομικού φορέα εκπτώτου - Κυρώσεις

5.2.1. Ο ανάδοχος κηρύσσεται υποχρεωτικά έκπτωτος¹⁷⁸ από τη σύμβαση και από κάθε δικαίωμα που απορρέει από αυτήν, με απόφαση του αναθέτοντα φορέα, ύστερα από γνωμοδότηση του αρμόδιου συλλογικού οργάνου (Επιτροπή Παρακολούθησης και Παραλαβής):

α) στην περίπτωση της παρ. 6 του άρθρου 316 περί κατακύρωσης και σύναψης σύμβασης,

β) στην περίπτωση που δεν εκπληρώσει τις υποχρεώσεις του που απορρέουν από τη σύμβαση ή/και δεν συμμορφωθεί με τις σχετικές γραπτές εντολές της υπηρεσίας, που είναι σύμφωνες με τη σύμβαση ή τις κείμενες διατάξεις, εντός του συμφωνημένου χρόνου εκτέλεσης της σύμβασης,

γ) εφόσον δεν φορτώσει, δεν παραδώσει ή δεν αντικαταστήσει τα συμβατικά αγαθά ή δεν επισκευάσει ή δεν συντηρήσει αυτά μέσα στον συμβατικό χρόνο ή στον χρόνο παράτασης που του δόθηκε, σύμφωνα με όσα προβλέπονται στο άρθρο 206 του ν. 4412/2016 και την παράγραφο 6.1 της παρούσας και του παραρτήματος 7 (ΕΙΔΙΚΗ ΣΥΓΓΡΑΦΗ ΥΠΟΧΡΕΩΣΕΩΝ), με την επιφύλαξη της επόμενης παραγράφου.

Στην περίπτωση συνδρομής λόγου έκπτωσης του αναδόχου από σύμβαση κατά την ως άνω περίπτωση γ, ο αναθέτων φορέας κοινοποιεί στον ανάδοχο ειδική όχληση, η οποία μνημονεύει τις διατάξεις του άρθρου 203 του ν. 4412/2016 και περιλαμβάνει συγκεκριμένη περιγραφή των ενεργειών στις οποίες οφείλει να προβεί ο ανάδοχος, προκειμένου να συμμορφωθεί, μέσα σε προθεσμία δέκα πέντε (15) ημερών από την κοινοποίηση της ανωτέρω όχλησης. Αν η προθεσμία που τάχθηκε με την ειδική όχληση, παρέλθει, χωρίς ο ανάδοχος να συμμορφωθεί, κηρύσσεται έκπτωτος μέσα σε προθεσμία τριάντα (30) ημερών από την άπρακτη πάροδο της προθεσμίας συμμόρφωσης, με απόφαση του αναθέτοντα φορέα.

Ο ανάδοχος δεν κηρύσσεται έκπτωτος για λόγους που ανάγονται σε υπαιτιότητα του φορέα εκτέλεσης της σύμβασης ή αν συντρέχουν λόγοι ανωτέρας βίας.

Στον οικονομικό φορέα, που κηρύσσεται έκπτωτος από τη σύμβαση, επιβάλλονται, με απόφαση του αποφαινόμενου οργάνου, ύστερα από γνωμοδότηση του αρμόδιου οργάνου, το οποίο υποχρεωτικά καλεί τον ενδιαφερόμενο προς παροχή εξηγήσεων, αθροιστικά οι παρακάτω κυρώσεις:

α) ολική κατάπτωση της εγγύησης συμμετοχής ή καλής εκτέλεσης της σύμβασης κατά περίπτωση,

β) είσπραξη εντόκως της προκαταβολής που χορηγήθηκε στον έκπτωτο από τη σύμβαση ανάδοχο, είτε από ποσό που δικαιούται να λάβει, είτε με κατάθεση του ποσού από τον ίδιο, είτε με κατάπτωση της εγγύησης προκαταβολής. Ο υπολογισμός των τόκων γίνεται από την ημερομηνία λήψης της προκαταβολής από τον ανάδοχο μέχρι την ημερομηνία έκδοσης της απόφασης κήρυξής του ως εκπτώτου, με το ισχύον κάθε φορά ανώτατο όριο επιτοκίου για τόκο από δικαιοπραξία, από την ημερομηνία δε αυτή και μέχρι την επιστροφή της, με το ισχύον κάθε φορά επιτόκιο για τόκο υπερημερίας .

γ) Καταλογισμός του διαφέροντος, που προκύπτει εις βάρος του αναθέτοντα φορέα, εφόσον αυτή προμηθευτεί τα αγαθά, που δεν προσκομίστηκαν προσηκόντως από τον έκπτωτο οικονομικό φορέα, αναθέτοντας το ανεκτέλεστο αντικείμενο της σύμβασης στον επόμενο κατά σειρά κατάταξης οικονομικό φορέα που είχε λάβει μέρος στη διαδικασία ανάθεσης της σύμβασης. Αν ο οικονομικός φορέας του προηγούμενου εδαφίου δεν αποδεχθεί την ανάθεση της σύμβασης, Ο Αναθέτων φορέας μπορεί να προμηθευτεί τα αγαθά, που δεν προσκομίστηκαν προσηκόντως από τον έκπτωτο οικονομικό φορέα, από τρίτο οικονομικό φορέα, είτε με διενέργεια νέας διαδικασίας ανάθεσης σύμβασης, είτε με προσφυγή στη

¹⁷⁷ Πρβλ. Απόφαση αριθμ. 63446/2021 (Β' 2338/02.06.2021) Υπουργών Οικονομικών – Ανάπτυξης και Επενδύσεων – Επικρατείας «Καθορισμός Εθνικού Μορφότυπου ηλεκτρονικού τιμολογίου στο πλαίσιο των Δημοσίων Συμβάσεων», άρθρο 3 παρ.2, πεδίο «ΒΤ-11: Στοιχείο αναφοράς αγαθού / υπηρεσίας / μελέτης / έργου»

¹⁷⁸ Άρθρο 203 του ν. 4412/2016

διαδικασία διαπραγμάτευσης, χωρίς προηγούμενη δημοσίευση, εφόσον συντρέχουν οι προϋποθέσεις του άρθρου 32 του ν. 4412/2016. Το διαφέρον υπολογίζεται με τον ακόλουθο τύπο:

$\Delta = (TKT - TKE) \times \Pi$ Όπου: Δ = Διαφέρον που θα προκύψει εις βάρος του αναθέτοντα φορέα, εφόσον αυτή προμηθευτεί τα αγαθά που δεν προσκομίστηκαν προσηκόντως από τον έκπτωτο οικονομικό φορέα, σύμφωνα με τα ανωτέρω αναφερόμενα. Το διαφέρον λαμβάνει θετικές τιμές, αλλιώς θεωρείται ίσο με μηδέν.

TKT = Τιμή κατακύρωσης της προμήθειας των αγαθών, που δεν προσκομίστηκαν προσηκόντως από τον έκπτωτο οικονομικό φορέα στον νέο ανάδοχο.

TKE = Τιμή κατακύρωσης της προμήθειας των αγαθών, που δεν προσκομίστηκαν προσηκόντως από τον έκπτωτο οικονομικό φορέα, σύμφωνα με τη σύμβαση από την οποία κηρύχθηκε έκπτωτος ο οικονομικός φορέας.

Π = Συντελεστής προσαύξησης προσδιορισμού της έμμεσης ζημίας που προκαλείται στην αναθέτουσα αρχή από την έκπτωση του αναδόχου ο οποίος λαμβάνει την τιμή 1,01.

Ο καταλογισμός του διαφέροντος επιβάλλεται στον έκπτωτο οικονομικό φορέα με απόφαση του αναθέτοντα φορέα, που εκδίδεται σε αποκλειστική προθεσμία δεκαοκτώ (18) μηνών μετά την έκδοση και την κοινοποίηση της απόφασης κήρυξης εκπτώτου, και εφόσον κατακυρωθεί η προμήθεια των αγαθών που δεν προσκομίστηκαν προσηκόντως από τον έκπτωτο οικονομικό φορέα σε τρίτο οικονομικό φορέα. Για την είσπραξη του διαφέροντος από τον έκπτωτο οικονομικό φορέα μπορεί να εφαρμόζεται η διαδικασία του Κώδικα Είσπραξης Δημόσιων Εσόδων. Το διαφέρον εισπράττεται υπέρ του αναθέτοντα φορέα.

δ) Επιπλέον, μπορεί να επιβληθεί προσωρινός αποκλεισμός του αναδόχου από το σύνολο των συμβάσεων προμηθειών ή υπηρεσιών των φορέων που εμπύπτουν στις διατάξεις του ν. 4412/2016 κατά τα ειδικότερα προβλεπόμενα στο άρθρο 74 του ως άνω νόμου, περί αποκλεισμού οικονομικού φορέα από δημόσιες συμβάσεις.

5.2.2. Αν το αγαθό φορτωθεί - παραδοθεί ή αντικατασταθεί μετά τη λήξη του συμβατικού χρόνου και μέχρι τη λήξη του χρόνου της παράτασης που χορηγήθηκε, σύμφωνα με το άρθρο 206 του ν. 4412/16, επιβάλλεται πρόστιμο¹⁷⁹ πέντε τοις εκατό (5%) επί της συμβατικής αξίας της ποσότητας που παραδόθηκε εκπρόθεσμα.

Το παραπάνω πρόστιμο υπολογίζεται επί της συμβατικής αξίας των εκπρόθεσμα παραδοθέντων αγαθών, χωρίς ΦΠΑ. Εάν τα αγαθά που παραδόθηκαν εκπρόθεσμα επηρεάζουν τη χρησιμοποίηση των αγαθών που παραδόθηκαν εμπρόθεσμα, το πρόστιμο υπολογίζεται επί της συμβατικής αξίας της συνολικής ποσότητας αυτών.

Κατά τον υπολογισμό του χρονικού διαστήματος της καθυστέρησης για φόρτωση- παράδοση ή αντικατάσταση των αγαθών, με απόφαση του αποφαινόμενου οργάνου, ύστερα από γνωμοδότηση του αρμόδιου οργάνου, δεν λαμβάνεται υπόψη ο χρόνος που παρήλθε πέραν του εύλογου, κατά τα διάφορα στάδια των διαδικασιών, για τον οποίο δεν ευθύνεται ο ανάδοχος και παρατείνεται, αντίστοιχα, ο χρόνος φόρτωσης - παράδοσης.

Εφόσον ο ανάδοχος έχει λάβει προκαταβολή, εκτός από το προβλεπόμενο κατά τα ανωτέρω πρόστιμο, καταλογίζεται σε βάρος του και τόκος επί του ποσού της προκαταβολής, που υπολογίζεται από την επομένη της λήξης του συμβατικού χρόνου, μέχρι την προσκόμιση του συμβατικού αγαθού, με το ισχύον κάθε φορά ανώτατο όριο του ποσοστού του τόκου υπερημερίας.

Η είσπραξη του προστίμου και των τόκων επί της προκαταβολής γίνεται με παρακράτηση από το ποσό πληρωμής του αναδόχου ή, σε περίπτωση ανεπάρκειας ή έλλειψης αυτού, με ισόποση κατάπτωση της εγγύησης καλής εκτέλεσης και προκαταβολής αντίστοιχα, εφόσον ο ανάδοχος δεν καταθέσει το απαιτούμενο ποσό.

Σε περίπτωση ένωσης οικονομικών φορέων, το πρόστιμο και οι τόκοι επιβάλλονται αναλόγως σε όλα τα μέλη της ένωσης.

¹⁷⁹ Άρθρο 207 του ν. 4412/2016.

5.3 Διοικητικές προσφυγές κατά τη διαδικασία εκτέλεσης των συμβάσεων¹⁸⁰

Ο ανάδοχος μπορεί κατά των αποφάσεων που επιβάλλουν σε βάρος του κυρώσεις, δυνάμει των όρων των άρθρων 5.2 (Κήρυξη οικονομικού φορέα εκπτώτου - Κυρώσεις), 6.1. (Χρόνος παράδοσης αγαθών), 6.4. (Απόρριψη συμβατικών αγαθών – αντικατάσταση), καθώς και κατ' εφαρμογή των συμβατικών όρων, να ασκήσει προσφυγή για λόγους νομιμότητας και ουσίας ενώπιον του φορέα που εκτελεί τη σύμβαση μέσα σε ανατρεπτική προθεσμία (30) ημερών από την ημερομηνία της κοινοποίησης ή της πλήρους γνώσης της σχετικής απόφασης. Η εμπρόθεσμη άσκηση της προσφυγής αναστέλλει τις επιβαλλόμενες κυρώσεις. Επί της προσφυγής αποφασίζει το αρμοδίως αποφαινόμενο όργανο, ύστερα από γνωμοδότηση του προβλεπόμενου στο τελευταίο εδάφιο της περίπτωσης β' της παραγράφου 11 του άρθρου 221 του ν.4412/2016 οργάνου, εντός προθεσμίας τριάντα (30) ημερών από την άσκησή της, άλλως θεωρείται ως σιωπηρώς απορριφθείσα. Κατά της απόφασης αυτής δεν χωρεί η άσκηση άλλης οποιασδήποτε φύσης διοικητικής προσφυγής. Αν κατά της απόφασης που επιβάλλει κυρώσεις δεν ασκηθεί εμπρόθεσμα η προσφυγή ή αν απορριφθεί αυτή από το αποφαινόμενο αρμοδίως όργανο, η απόφαση καθίσταται οριστική. Αν ασκηθεί εμπρόθεσμα προσφυγή, αναστέλλονται οι συνέπειες της απόφασης μέχρι αυτή να οριστικοποιηθεί.

5.4 Δικαστική επίλυση διαφορών

Κάθε διαφορά μεταξύ των συμβαλλόμενων μερών που προκύπτει από τη σύμβαση που συνάπτεται στο πλαίσιο της παρούσας Διακήρυξης, επιλύεται με την άσκηση προσφυγής ή αγωγής στο Διοικητικό Εφετείο της Περιφέρειας στην οποία εκτελείται η σύμβαση, κατά τα ειδικότερα οριζόμενα στις παρ. 1 έως και 6 του άρθρου 205Α του ν. 4412/2016¹⁸¹. Πριν από την άσκηση της προσφυγής στο Διοικητικό Εφετείο προηγείται υποχρεωτικά η τήρηση της ενδικοφανούς διαδικασίας που προβλέπεται στο άρθρο 205 του ν. 4412/2016 και την παράγραφο 5.3 της παρούσας, διαφορετικά η προσφυγή απορρίπτεται ως απαράδεκτη. Αν ο ανάδοχος της σύμβασης είναι κοινοπραξία, η προσφυγή ασκείται είτε από την ίδια είτε από όλα τα μέλη της. Δεν απαιτείται η τήρηση ενδικοφανούς διαδικασίας αν ασκείται από τον ενδιαφερόμενο αγωγή, στο δικόγραφο της οποίας δεν σωρεύεται αίτημα ακύρωσης ή τροποποίησης διοικητικής πράξης ή παράλειψης.

¹⁸⁰ Άρθρο 205 του ν. 4412/2016. Για την εξέταση των προβλεπόμενων προσφυγών, συγκροτείται ειδικό γνωμοδοτικό όργανο, τριμελές ή πενταμελές), τα μέλη του οποίου είναι διαφορετικά από τα μέλη του γνωμοδοτικού οργάνου που είναι αρμόδιο για τα υπόλοιπα θέματα που ανακύπτουν κατά τη διαδικασία εκτέλεσης.

¹⁸¹ Άρθρο 205Α του ν. 4412/2016.

6. ΧΡΟΝΟΣ ΚΑΙ ΤΡΟΠΟΣ ΕΚΤΕΛΕΣΗΣ

6.1 Χρόνος παράδοσης αγαθών

6.1.1. Η συνολική προθεσμία εκτέλεσης της προμήθειας ορίζεται σε είκοσι (20) μήνες από την ημερομηνία υπογραφής της σύμβασης.

Ο συμβατικός χρόνος παράδοσης των αγαθών μπορεί να παρατείνεται, πριν από τη λήξη του αρχικού συμβατικού χρόνου παράδοσης, υπό τις ακόλουθες σωρευτικές προϋποθέσεις: α) τηρούνται οι όροι του άρθρου 132 περί τροποποίησης συμβάσεων κατά τη διάρκειά τους, β) έχει εκδοθεί αιτιολογημένη απόφαση του αρμόδιου αποφαινόμενου οργάνου του αναθέτοντα φορέα μετά από γνωμοδότηση αρμόδιου συλλογικού οργάνου, είτε με πρωτοβουλία του αναθέτοντα φορέα και εφόσον συμφωνεί ο ανάδοχος, είτε ύστερα από σχετικό αίτημα του αναδόχου, το οποίο υποβάλλεται υποχρεωτικά πριν από τη λήξη του συμβατικού χρόνου, γ) το χρονικό διάστημα της παράτασης είναι ίσο ή μικρότερο από τον αρχικό συμβατικό χρόνο παράδοσης. Στην περίπτωση παράτασης του συμβατικού χρόνου παράδοσης, ο χρόνος παράτασης δεν συνυπολογίζεται στον συμβατικό χρόνο παράδοσης¹⁸².

Στην περίπτωση παράτασης του συμβατικού χρόνου παράδοσης έπειτα από αίτημα του αναδόχου, επιβάλλονται οι κυρώσεις που προβλέπονται στην παράγραφο 5.2.2 της παρούσας.

Με αιτιολογημένη απόφαση του αρμόδιου αποφαινόμενου οργάνου, η οποία εκδίδεται ύστερα από γνωμοδότηση του οργάνου της περ. β' της παρ. 11 του άρθρου 221 του ν. 4412/2016, ο συμβατικός χρόνος φόρτωσης παράδοσης των αγαθών μπορεί να μετατίθεται. Μετάθεση επιτρέπεται μόνο όταν συντρέχουν λόγοι ανωτέρας βίας ή άλλοι ιδιαιτέρως σοβαροί λόγοι, που καθιστούν αντικειμενικώς αδύνατη την εμπρόθεσμη παράδοση των συμβατικών ειδών. Στις περιπτώσεις μετάθεσης του συμβατικού χρόνου φόρτωσης παράδοσης δεν επιβάλλονται κυρώσεις.

6.1.2. Εάν λήξει ο συμβατικός χρόνος παράδοσης, χωρίς να υποβληθεί εγκαίρως αίτημα παράτασης ή, εάν λήξει ο παραταθείς, κατά τα ανωτέρω, χρόνος, χωρίς να παραδοθεί το αγαθό, ο ανάδοχος κηρύσσεται έκπτωτος.

6.1.3. Ο ανάδοχος υποχρεούται να ειδοποιεί την υπηρεσία που εκτελεί την προμήθεια, την αποθήκη υποδοχής των αγαθών και την επιτροπή παραλαβής, για την ημερομηνία που προτίθεται να παραδώσει το αγαθό, τουλάχιστον πέντε (5) εργάσιμες ημέρες νωρίτερα.

Μετά από κάθε προσκόμιση αγαθού στην αποθήκη υποδοχής αυτών, ο ανάδοχος υποχρεούται να υποβάλει στην υπηρεσία αποδεικτικό, θεωρημένο από τον υπεύθυνο της αποθήκης, στο οποίο αναφέρεται η ημερομηνία προσκόμισης, το αγαθό, η ποσότητα και ο αριθμός της σύμβασης σε εκτέλεση της οποίας προσκομίστηκε.

6.2 Παραλαβή αγαθών - Χρόνος και τρόπος παραλαβής αγαθών

6.2.1. Η παραλαβή των αγαθών γίνεται από επιτροπές, πρωτοβάθμιες ή και δευτεροβάθμιες, που συγκροτούνται σύμφωνα με την παρ. 11 περ. β του άρθρου 221 του ν. 4412/16¹⁸³ κατά τα οριζόμενα στο άρθρο 208 του ως άνω νόμου και το Παράρτημα 14 της παρούσας. Κατά την διαδικασία παραλαβής των αγαθών διενεργείται ποσοτικός και ποιοτικός έλεγχος και εφόσον το επιθυμεί μπορεί να παραστεί και ο προμηθευτής. Ο ποιοτικός έλεγχος των αγαθών γίνεται με μακροσκοπική εξέταση.

¹⁸² Παρ. 1 και 2 άρθρου 206

¹⁸³ Άρθρο 221 παρ. 11 β) του ν. 4412/2016: «Για την παρακολούθηση και την παραλαβή της σύμβασης προμήθειας συγκροτείται τριμελής ή πενταμελής επιτροπή παρακολούθησης και παραλαβής με απόφαση του αρμόδιου οργάνου του αναθέτοντα φορέα ή του φορέα εκτέλεσης της σύμβασης. Εφόσον απαιτούνται ειδικές γνώσεις, ένα τουλάχιστον μέλος της επιτροπής πρέπει να έχει την αντίστοιχη ειδικότητα. Εφόσον μεταξύ των υπηρετούντων στην αναθέτουσα αρχή δεν υπάρχει υπάλληλος με την αντίστοιχη ειδικότητα, Ο Αναθέτων φορέας ζητεί τη συνδρομή άλλων φορέων του δημοσίου ή του ευρύτερου δημοσίου τομέα. Το όργανο αυτό εισηγείται για όλα τα θέματα παραλαβής του φυσικού αντικείμενου της σύμβασης, προβαίνοντας σε μακροσκοπικούς, λειτουργικούς ή και επιχειρησιακούς ελέγχους του προς παραλαβή αντικείμενου της σύμβασης, εφόσον προβλέπεται από τη σύμβαση ή κρίνεται αναγκαίο, συντάσσει τα σχετικά πρωτόκολλα, παρακολουθεί και ελέγχει την προσηκούσα εκτέλεση όλων των όρων της σύμβασης και την εκπλήρωση των υποχρεώσεων του αναδόχου και εισηγείται τη λήψη των επιβεβλημένων μέτρων λόγω μη τήρησης των ως άνω όρων. Με απόφαση του αρμόδιου αποφαινόμενου οργάνου μπορεί να συγκροτείται δευτεροβάθμια επιτροπή παρακολούθησης και παραλαβής με τις παραπάνω αρμοδιότητες. [...]»

” Το κείμενο της διάταξης είναι διαφορετικό (εν μέρει, τουλάχιστον).

Το κόστος της διενέργειας των ελέγχων βαρύνει τον ανάδοχο.

Η επιτροπή παραλαβής, μετά τους προβλεπόμενους ελέγχους συντάσσει πρωτόκολλα (μακροσκοπικό – οριστικό- παραλαβής του αγαθού με παρατηρήσεις –απόρριψης των αγαθών) σύμφωνα με την παρ.3 του άρθρου 208 του ν. 4412/16.

Τα πρωτόκολλα που συντάσσονται από τις επιτροπές (πρωτοβάθμιες – δευτεροβάθμιες) κοινοποιούνται υποχρεωτικά και στους αναδόχους.

Αγαθά που απορρίφθηκαν ή κρίθηκαν παραληπτά με έκπτωση επί της συμβατικής τιμής, με βάση τους ελέγχους που πραγματοποίησε η πρωτοβάθμια επιτροπή παραλαβής, μπορούν να παραπέμπονται για επανεξέταση σε δευτεροβάθμια επιτροπή παραλαβής ύστερα από αίτημα του αναδόχου ή αυτεπάγγελτα σύμφωνα με την παρ. 5 του άρθρου 208 του ν.4412/16. Τα έξοδα βαρύνουν σε κάθε περίπτωση τον ανάδοχο.

Επίσης, εάν ο τελευταίος διαφωνεί με τα αποτελέσματα των εργαστηριακών εξετάσεων που διενεργήθηκαν από πρωτοβάθμιες ή δευτεροβάθμιες επιτροπές παραλαβής μπορεί να ζητήσει εγγράφως εξέταση κατ'έφεση των οικείων αντιδειγμάτων, μέσα σε ανατρεπτική προθεσμία είκοσι (20) ημερών από την γνωστοποίηση σε αυτόν των αποτελεσμάτων της αρχικής εξέτασης, με τον τρόπο που περιγράφεται στην παρ. 8 του άρθρου 208 του ν. 4412/2016.

Το αποτέλεσμα της κατ'έφεση εξέτασης είναι υποχρεωτικό και τελεσίδικο και για τα δύο μέρη.

Ο ανάδοχος δεν μπορεί να ζητήσει παραπομπή σε δευτεροβάθμια επιτροπή παραλαβής μετά τα αποτελέσματα της κατ'έφεση εξέτασης.

6.2.2. Η παραλαβή των υλικών και η έκδοση των σχετικών πρωτοκόλλων παραλαβής πραγματοποιείται τμηματικά, εντός δεκαπέντε (15) ημερών από την ημερομηνία διενέργειας των προβλεπόμενων ελέγχων, εκτός κι αν η υπηρεσία διαπιστώσει ελλιπή παράδοση των συστημάτων ή και του εξοπλισμού, σύμφωνα με τα αναφερόμενα στην Ε.Σ.Υ. (άρθρο 5 κεφ. Α παρ. 3 και 4). Η οριστική παραλαβή των υλικών και η έκδοση των σχετικών πρωτοκόλλων παραλαβής πραγματοποιείται μέσα σε είκοσι μήνες (20 μήνες) από την υπογραφή της σύμβασης, σύμφωνα με το άρθρο 5 κεφ. Α παρ. 5 της Ειδικής Συγγραφής Υποχρεώσεων.

Αν η παραλαβή των υλικών και η σύνταξη του σχετικού πρωτοκόλλου δεν πραγματοποιηθεί από την επιτροπή παρακολούθησης και παραλαβής μέσα στον οριζόμενο από τη σύμβαση χρόνο, θεωρείται ότι η παραλαβή συντελέστηκε αυτοδίκαια, με κάθε επιφύλαξη των δικαιωμάτων του Δημοσίου και εκδίδεται προς τούτο σχετική απόφαση του αρμοδίου αποφαινομένου οργάνου, με βάση μόνο το θεωρημένο από την υπηρεσία που παραλαμβάνει τα υλικά αποδεικτικό προσκόμισης τούτων, σύμφωνα με την απόφαση αυτή η αποθήκη του φορέα εκδίδει δελτίο εισαγωγής του υλικού και εγγραφής του στα βιβλία της, προκειμένου να πραγματοποιηθεί η πληρωμή του αναδόχου.

Ανεξάρτητα από την, κατά τα ανωτέρω, αυτοδίκαιη παραλαβή και την πληρωμή του αναδόχου, πραγματοποιούνται οι προβλεπόμενοι από τη σύμβαση έλεγχοι από επιτροπή που συγκροτείται με απόφαση του αρμόδιου αποφαινομένου οργάνου, στην οποία δεν μπορεί να συμμετέχουν ο πρόεδρος και τα μέλη της επιτροπής που δεν πραγματοποίησε την παραλαβή στον προβλεπόμενο από τη σύμβαση χρόνο. Η παραπάνω επιτροπή παραλαβής προβαίνει σε όλες τις διαδικασίες παραλαβής που προβλέπονται από την ως άνω παράγραφο 1 και το άρθρο 208 του ν. 4412/2016 και συντάσσει τα σχετικά πρωτόκολλα. Οι εγγυητικές επιστολές προκαταβολής και καλής εκτέλεσης δεν επιστρέφονται πριν από την ολοκλήρωση όλων των προβλεπόμενων από τη σύμβαση ελέγχων και τη σύνταξη των σχετικών πρωτοκόλλων.¹⁸⁴

6.3 Ειδικοί όροι ναύλωσης – ασφάλισης - ανακοίνωσης φόρτωσης και ποιοτικού ελέγχου στο εξωτερικό

Μέχρι να τεθεί ολόκληρη η προμήθεια σε πλήρη λειτουργία θεματοφύλακας των υλικών που έχει προσκομισθεί ορίζεται ο προμηθευτής.

Τα υλικά αυτά μπορούν να αποθηκευτούν σε αποθήκες ή χώρους του αναθέτοντα φορέα μετά από αίτημα του προμηθευτή, την ευθύνη όμως θα εξακολουθήσει να έχει ο προμηθευτής. Όλα τα υλικά και

¹⁸⁴ Στο άρθρο αυτό η Α.Α. μπορεί να χρησιμοποιήσει μεταβατικά τις οδηγίες που δίνονται στην ΥΑ Π1/2489/6.09.1995 (Β' 764), η οποία δεν έχει καταργηθεί.

εγκαταστάσεις των εργασιών θα πρέπει να ασφαλιστούν από τον προμηθευτή κατά παντός κινδύνου (κλοπή, πυρκαγιά κ.λ.π.) σε αναγνωρισμένη ασφαλιστική εταιρεία και μέχρι την ημερομηνία οριστικής παράδοσης του συστήματος.

Το ασφαλιστήριο συμβόλαιο θα προσκομισθεί στον αναθέτοντα φορέα και αποτελεί προϋπόθεση για την προώθηση των αντίστοιχων πληρωμών

Πριν από τη φόρτωσή του εξοπλισμού που περιλαμβάνει η σύμβαση στο εργοστάσιο του οίκου κατασκευής ή κατά το στάδιο κατασκευής τους, Ο Αναθέτων Φορέας μπορεί αποστείλει επιτροπή από εξειδικευμένους υπαλλήλους ή την επιτροπή παραλαβής, για τη διενέργεια του ελέγχου σύμφωνα με τις κείμενες διατάξεις περί δημοσίων συμβάσεων, τον ποιοτικό και ποσοτικό έλεγχο. Στην περίπτωση αυτή, η οριστική παραλαβή του υλικού γίνεται στην Ελλάδα από την αρμόδια επιτροπή παραλαβής, σύμφωνα με τα οριζόμενα από τη σύμβαση και τις κείμενες διατάξεις. Έναντι της επιτροπής ο οικονομικός φορέας έχει τις εξής υποχρεώσεις:

α) Να διαθέτει τα απαιτούμενα τεχνικά μέσα και εργατοτεχνικό προσωπικό, ιδίως για μετακίνηση, μετατόπιση, στοίβασμα του προς έλεγχο υλικού και για κάθε άλλη ενέργεια που είναι αναγκαία για τον έλεγχο.

β) Να διαθέτει για την εξακρίβωση της ποιότητας του προς έλεγχο υλικού όσα τεχνικά μέσα έχει στην διάθεση του.

γ) Να ενημερώνει την επιτροπή, σχετικά με την πορεία εκτέλεσης της παραγγελίας.

δ) Σε περίπτωση απόρριψης των υλικών, ο οικονομικός φορέας βαρύνεται με τα έξοδα που θα προκύψουν από τον απαιτούμενο έλεγχο ή ελέγχους.

Η αξία των δειγμάτων και αντιδειγμάτων του υλικού, όπου τούτο απαιτείται, κατά τον έλεγχο στο εξωτερικό, βαρύνει τον οικονομικό φορέα.

Η επιτροπή υποχρεούται, αν διαπιστωθεί κατά τον έλεγχο ότι το υλικό δεν ανταποκρίνεται στις απαιτήσεις της σύμβασης, να μην εκδώσει το πιστοποιητικό ελέγχου.

6.4 Απόρριψη συμβατικών αγαθών – Αντικατάσταση

6.4.1. Σε περίπτωση οριστικής απόρριψης ολόκληρης ή μέρους της συμβατικής ποσότητας των αγαθών, με απόφαση του αποφαινόμενου οργάνου ύστερα από γνωμοδότηση του αρμόδιου οργάνου, μπορεί να εγκρίνεται αντικατάστασή της με άλλη, που να είναι σύμφωνη με τους όρους της σύμβασης, μέσα σε τακτική προθεσμία που ορίζεται από την απόφαση αυτή.

6.4.2. Αν η αντικατάσταση γίνεται μετά τη λήξη του συμβατικού χρόνου, η προθεσμία που ορίζεται για την αντικατάσταση δεν μπορεί να είναι μεγαλύτερη του 1/2 του συνολικού συμβατικού χρόνου, ο δε ανάδοχος θεωρείται ως εκπρόθεσμος και υπόκειται σε κυρώσεις λόγω εκπρόθεσμης παράδοσης. Αν ο ανάδοχος δεν αντικαταστήσει τα αγαθά που απορρίφθηκαν μέσα στην προθεσμία που του τάχθηκε και εφόσον έχει λήξει ο συμβατικός χρόνος, κηρύσσεται έκπτωτος και υπόκειται στις προβλεπόμενες κυρώσεις.

6.4.3. Η επιστροφή των αγαθών που απορρίφθηκαν γίνεται σύμφωνα με τα προβλεπόμενα στις παρ. 2 και 3 του άρθρου 213 του ν. 4412/2016.

6.5 Δείγματα – Δειγματοληψία – Εργαστηριακές εξετάσεις

Δεν απαιτείται.

6.6 Εγγυημένη λειτουργία προμήθειας¹⁸⁵

Ο προμηθευτής υποχρεούται να παρέχει εγγύηση ελάχιστης διάρκειας δύο (2) ετών, τόσο για τα επιμέρους τμήματα που απαρτίζουν το προσφερόμενο σύστημα όσο και για το σύνολο της προμήθειας. Εγγύηση ίδιας διάρκειας απαιτείται και για τις συσκευές του συμπληρωματικού εξοπλισμού.

Κατά την περίοδο της εγγυημένης λειτουργίας, ο ανάδοχος ευθύνεται για την καλή λειτουργία του αντικειμένου της προμήθειας. Επίσης, οφείλει κατά τον χρόνο της εγγυημένης λειτουργίας να προβαίνει

¹⁸⁵ Άρθρο 215 του ν. 4412/2016

στην προβλεπόμενη συντήρηση και να αποκαταστήσει οποιαδήποτε βλάβη με τρόπο και σε χρόνο που περιγράφονται στις τεχνικές προδιαγραφές και στα λοιπά τεύχη της σύμβασης.

Για την παρακολούθηση της εκπλήρωσης των συμβατικών υποχρεώσεων του αναδόχου η επιτροπή παρακολούθησης και παραλαβής ή η ειδική επιτροπή που ορίζεται για τον σκοπό αυτόν από την αναθέτουσα αρχή¹⁸⁶ προβαίνει στον απαιτούμενο έλεγχο της συμμόρφωσης του αναδόχου στα προβλεπόμενα στη σύμβαση για την εγγυημένη λειτουργία καθ' όλην τον χρόνο ισχύος της τηρώντας σχετικά πρακτικά. Σε περίπτωση μη συμμόρφωσης του αναδόχου προς τις συμβατικές του υποχρεώσεις, η επιτροπή εισηγείται στο αποφαινόμενο όργανο της σύμβασης την έκπτωση του αναδόχου.

Μέσα σε ένα (1) μήνα από τη λήξη του προβλεπόμενου χρόνου της εγγυημένης λειτουργίας η ως άνω επιτροπή συντάσσει σχετικό πρωτόκολλο παραλαβής της εγγυημένης λειτουργίας, στο οποίο αποφαινεται για τη συμμόρφωση του αναδόχου στις απαιτήσεις της σύμβασης. Σε περίπτωση μη συμμόρφωσης, ολικής ή μερικής, του αναδόχου, το συλλογικό όργανο μπορεί να προτείνει την κατάπτωση της εγγύησης καλής λειτουργίας που προβλέπεται στο άρθρο 72 του ν. 4412/2016 περί εγγυήσεων και στην παράγραφο 4.1.2 της παρούσας. Το πρωτόκολλο εγκρίνεται από το αρμόδιο αποφαινόμενο όργανο.

6.7 Αναπροσαρμογή τιμής¹⁸⁷

6.7.1 Προβλέπεται ρήτρα αναπροσαρμογής της τιμής, η οποία εφαρμόζεται μόνο αν, κατά τον χρόνο παράδοσης των αγαθών, συντρέχουν αθροιστικά οι εξής συνθήκες:

α) η σύμβαση έχει διάρκεια μεγαλύτερη των δώδεκα μηνών και έχουν παρέλθει δώδεκα (12) μήνες τουλάχιστον από την καταληκτική ημερομηνία υποβολής των προσφορών,

β) ο δείκτης τιμών καταναλωτή (ΔΤΚ) είναι μικρότερος από μείον τρία τοις εκατό (-3%) και μεγαλύτερος από τρία τοις εκατό (3%),

γ) Ο Αναθέτων φορέας διαθέτει τις απαραίτητες πιστώσεις για την εφαρμογή της αναπροσαρμογής της τιμής.

Σε περιπτώσεις τμηματικών παραδόσεων, η τιμή αναπροσαρμόζεται για τις ποσότητες που, σύμφωνα με τα έγγραφα της σύμβασης, προβλέπεται να παραδοθούν μετά την παρέλευση των δώδεκα (12) μηνών.

6.7.2 Για την αναπροσαρμογή της τιμής εφαρμόζεται ο τύπος:

$$T = T_{\text{προσφοράς}} \times (1 + \Delta\text{TK})$$

Όπου ΔΤΚ: ο δείκτης τιμών καταναλωτή της συγκεκριμένης κατηγορίας στην οποία υπάγονται τα αγαθά, όπως έχει ανακοινωθεί από την Ελληνική Στατιστική Αρχή (ΕΛ.ΣΤΑΤ.) για τον μήνα που προηγείται του χρόνου παράδοσης των αγαθών, σε σχέση με τον ίδιο μήνα του έτους κατά το οποίο υποβλήθηκε η προσφορά του οικονομικού φορέα, και ανακοινώνεται σε μηνιαία βάση από το Υπουργείο Ανάπτυξης και Επενδύσεων. T - προσφοράς: η τιμή της οικονομικής προσφοράς του οικονομικού φορέα στον οποίο ανατίθεται η σύμβαση και T: η αναπροσαρμοσμένη τιμή.

6.7.3 Σε περίπτωση εκπρόθεσμης παράδοσης, με υπαιτιότητα του αναδόχου, ο χρόνος παράτασης δεν λαμβάνεται υπόψη για την αναπροσαρμογή. Προκαταβολή που χορηγήθηκε αφαιρείται από την προς αναπροσαρμογή συμβατική αξία.

6.7.4 Στην περίπτωση, που κατά τον χρόνο εφαρμογής της ρήτρας αναπροσαρμογής, Ο Αναθέτων φορέας δεν διαθέτει τις, κατά περίπτωση, αναγκαίες πιστώσεις, μπορεί να προβαίνει σε αύξηση των τιμών

¹⁸⁶ Πρβλ άρθρο 215 του ν. 4412/2016

¹⁸⁷ Άρθρο 53 παρ. 9 και 9α του ν. 4412/2016. Πρβλ και την με αριθμ. πρωτ. 95213/05-10-2022 εγκύκλιο του Υπουργείου Ανάπτυξης και Επενδύσεων, με θέμα «Εγκύκλιος εφαρμογής των παρ. 9 έως 10^α του άρθρου 53 του ν.4412/2016, περί εφαρμογής της ρήτρας αναπροσαρμογής των τιμών στις δημόσιες συμβάσεις προμηθειών και υπηρεσιών» (ΑΔΑ: 6Μ8Ο46ΜΤΛΡ-ΔΛΓ).

μονάδας, με παράλληλη μείωση των προς παράδοση ποσοτήτων, υπό την προϋπόθεση ότι συναινεί ο ανάδοχος.

6.7.

6.8 Επικαιροποίηση τεχνικών προδιαγραφών κατά την εκτέλεση της σύμβασης ¹⁸⁸

Εφόσον, μετά τη σύναψη της σύμβασης έχουν αντικατασταθεί, από τον κατασκευαστή, κάποια εκ των προσφερόμενων αγαθών με νεότερα είδη/ μοντέλα / εκδόσεις, ο ανάδοχος υποβάλλει στην αναθέτουσα αρχή πρόταση επικαιροποίησης, η οποία υπόκειται στην έγκριση του αναθέτοντα φορέα, κατόπιν γνωμοδότησης της Επιτροπής Παρακολούθησης- Παραλαβής. Στο πλαίσιο της πρότασης επικαιροποίησης, τα αγαθά που θα αντικαταστήσουν εκείνα που προσφέρθηκαν και αξιολογήθηκαν πρέπει είναι τουλάχιστον ισοδύναμα με τα προσφερθέντα. Εφόσον εγκριθεί η πρόταση, ο ανάδοχος υποχρεούται να προμηθεύσει τα επικαιροποιημένα αγαθά αντί των αρχικά προσφερθέντων, χωρίς πρόσθετη οικονομική επιβάρυνση του αναθέτοντα φορέα και χωρίς μεταβολή των όρων πληρωμής. Ο χρόνος παράδοσης των επικαιροποιημένων αγαθών, όπως έχει οριστεί στην παρ. 6.1.1. της παρούσας, εκκινεί από την κοινοποίηση της εγκριτικής απόφασης του αναθέτοντα φορέα στον ανάδοχο.

ΣΜΙΝΘΗ 03-08-2023

Ο ΔΗΜΑΡΧΟΣ ΜΥΚΗΣ

ΝΤΕΛΗ ΧΟΥΣΕΪΝ ΡΙΤΒΑΝ

Εγκρίθηκε με την υπ' αριθ. 80/2023 (ΑΔΑ: 92Λ5ΩΚΛ-ΞΥΖ) απόφαση της Οικονομικής Επιτροπής του Δήμου Μύκης.

¹⁸⁸ Πρβλ. ιδίως Ελ.Συν Τμ. VI 57/2011, Κλ. ΣΤ' 373/2019 & 158/2019

ΠΑΡΑΡΤΗΜΑΤΑ

ΠΑΡΑΡΤΗΜΑ 1 – Αναλυτική Περιγραφή Φυσικού και Οικονομικού Αντικειμένου της Σύμβασης

ΜΕΡΟΣ Α – ΤΕΧΝΙΚΗ ΠΕΡΙΓΡΑΦΗ

Σκοπός και Αντικείμενο της Μελέτης

Στην παρούσα Τεχνική Περιγραφή αναλύουμε τις λειτουργικές τεχνικές απαιτήσεις ενός συστήματος τηλεμετρίας/τηλε-ελέγχου το οποίο χρειάζεται να υλοποιηθεί στον Δήμο Μύκης, έτσι ώστε να επιτευχθεί μείωση διαρροών, συλλογή, καθαρισμός και διανομή ύδατος μέσω ποσοτικής διαχείρισης και ελέγχου των υδάτινων πόρων.

Στόχος του Δήμου, είναι να δημιουργηθεί ένα Κεντρικό Σύστημα Ελέγχου (ΚΣΕ). Στο ΚΣΕ θα γίνεται ολοκληρωμένη διαχείριση των υδάτινων πόρων, μέσω ηλεκτρονικής αποτύπωσης του δικτύου μεταφοράς/διανομής νερού. Έτσι μέσω εγκατάστασης κατάλληλου Η/Μ εξοπλισμού και παραμετροποιημένου λογισμικού συστήματος, θα συλλέγονται (και θα επεξεργάζονται) πληροφορίες από όλες τις εγκαταστάσεις ύδρευσης και οι οποίες θα ενημερώνουν το σύστημα για:

- Εντοπισμό Διαρροών (και διαθεσιμότητα ανθρώπινου δυναμικού και εξοπλισμού για άμεσο συντονισμό εργασιών και αντιμετώπιση/ελαχιστοποίηση απωλειών)
- Άμεση παρουσίαση των υδατικών αποθεμάτων
- Ισοζυγίου νερού και
- Κατανάλωση νερού

Με την δημιουργία και εγκατάσταση ενός τέτοιου συστήματος τηλεμετρίας/τηλε-ελέγχου θα δίνεται η δυνατότητα στον/στους διαχειριστή/-στες του προγράμματος, να επιτύχουν την βέλτιστη λειτουργία του υδροδοτικού συστήματος –με την μέγιστη αξιοποίηση του υδατικού δυναμικού και μείωσης απωλειών του, ενώ με τον σωστό χειρισμό λειτουργίας των αντλιών θα υπάρχει και ένα επιπρόσθετο όφελος στην δραστική μείωση του λειτουργικού κόστους.

Η προτεινόμενη πρόταση ένταξης πράξης περιλαμβάνει 12 οικισμούς του Δήμου Μύκης και θα αποτελείται από τα ακόλουθα υποσυστήματα:

Υποσύστημα Ηλεκτρικών Πινάκων Αυτοματισμού

Αφορά στην προμήθεια συνολικά τριάντα επτά (37) ηλεκτρικών πινάκων ελέγχου εγκαταστάσεων ύδρευσης εκ των οποίων πέντε (5) θα είναι εγκατεστημένοι σε σταθμούς γεωτρήσεων, είκοσι τρεις (23) θα είναι εγκατεστημένοι σε σταθμούς δεξαμενών, τέσσερεις (4) θα είναι εγκατεστημένοι σε μικτούς σταθμούς δεξαμενής-αντλιοστασίου, ένας (1) θα είναι εγκατεστημένος σε μικτό σταθμό πηγής-αντλιοστασίου, τρεις (3) θα είναι εγκατεστημένοι σε σταθμούς φρεατίων και ένας (1) θα είναι εγκατεστημένος στον Κεντρικό Σταθμό Ελέγχου (ΚΣΕ).

Υποσύστημα Επικοινωνιών

Αφορά στην προμήθεια επικοινωνιακού εξοπλισμού για συνολικά τριάντα επτά (37) θέσεις εγκατάστασης, που περιλαμβάνει έξι (6) συστήματα master radio modem για υλοποίηση επικοινωνιών στην μπάντα συχνοτήτων UHF (440-450MHz ή 169MHz) με διπλούς εφεδρικούς πομποδέκτες σε κατάσταση «θερμής εφεδρείας» και ειδικό ελεγκτή αυτόματης μεταγωγής επικοινωνιών, είκοσι τρία (23) συστήματα περιφερειακών radio modem για υλοποίηση επικοινωνιών στην μπάντα συχνοτήτων UHF (440-450MHz ή 169MHz), τριάντα οκτώ (38) συστήματα 4G/LTE modem/router για υλοποίηση επικοινωνιών μέσω παρόχου υπηρεσιών κινητής τηλεφωνίας και δίκτυα GSM/GPRS/UMTS/HSPA, και δύο (2) ζεύγη (4 τεμάχια) μικροκυματικών ζεύξεων υψηλής ταχύτητας στην μπάντα συχνοτήτων των 24 GHz.

Υποσύστημα Οργάνων Μέτρησης Ποσοτικών Στοιχείων Ύδατος

Αφορά στην προμήθεια συνολικά εξήντα εννέα (69) παροχομέτρων τύπου υπερήχων εξωτερικής εγκατάστασης (clamp-on), δέκα (10) αναλογικών μετρητών πίεσης πιεζοηλεκτρικού τύπου για μέτρηση πίεσης εύρους 0-16 bar και τριάντα δύο (32) αναλογικών μετρητών στάθμης πιεζοηλεκτρικού τύπου για μέτρηση στάθμης 0m-6m.

Υποσύστημα Αναλυτών Ενέργειας

Αφορά στην προμήθεια συνολικά δέκα (10) μετρητών ενεργειακών παραμέτρων των εγκαταστάσεων γεωτρήσεων και αντλιοστασίων κατάλληλων για χρήση σε τριφασικό δίκτυο

Υποσύστημα Πινάκων Ισχύος Ρυθμιστών Στροφών

Αφορά στην προμήθεια συνολικά δέκα (10) πινάκων ισχύος βασικά αποτελούμενων από επίτοιχα ερμάρια, αντικεραυνική προστασία γραμμής τροφοδοσίας, επιτηρητή τάσης και βιομηχανικό ρελέ διαρροής που θα φέρουν συνολικά δέκα (10) ρυθμιστές στροφών ισχύος έως 22kW.

Επιπλέον, για την κάλυψη των αναγκών σε παροχή ισχύος για τους σταθμούς εκείνους που δεν ηλεκτροδοτούνται από το δίκτυο της ΔΕΗ, περιλαμβάνεται η προμήθεια συνολικά τριάντα ενός (31) αυτόνομων φωτοβολταϊκών συστημάτων παραγωγής ισχύος που θα εγκατασταθούν σε 26 θέσεις σταθμών ΤΣΕ (σε πέντε ΤΣΕ προβλέπεται η εγκατάσταση 2 αυτόνομων φωτοβολταϊκών συστημάτων παραγωγής ισχύος λόγω αυξημένων απαιτήσεων).

Φορητοί Βαθμονομητές Πεδίου

Αφορά στην προμήθεια δύο (2) φορητών βαθμονομητών πεδίου με έγχρωμη οθόνη αφής 5" που να μπορούν να εκτελούν μετρήσεις πίεσης, τάσης, ρεύματος, συχνότητας, παλμών, αντίστασης και θερμοκρασίας, να παράγουν σήματα τάσης, ρεύματος, συχνότητας και παλμών, να προσομοιώνουν αντίσταση, θερμοστοιχεία και θερμοζεύγη και να υποστηρίζουν πρωτόκολλο επικοινωνίας HART με ενσωματωμένο ή εξωτερικό module βαρομετρικής πίεσης, ενσωματωμένο ή εξωτερικό module πίεσης -1 έως 20 bar, δυνατότητα σύνδεσης σε αισθητήρες μέσω πρωτοκόλλου HART, τσάντα μεταφοράς και σετ από συμπιεστές (τρόμπες) χειρός για πίεση -1 έως 0 bar και 0 έως 20 bar και θα συνοδεύονται από μία άδεια χρήσης λογισμικού για τοπικό υπολογιστή ή δικτυακό server για τουλάχιστον 500 σημεία/συσκευές στη βάση δεδομένων με δυνατότητα εκτύπωσης πιστοποιητικών βαθμονόμησης, ιστορικού και ετικετών για κάθε βαθμονομούμενο όργανο.

Εξοπλισμός Πληροφορικής

Αφορά στην προμήθεια δύο (2) κεντρικών ηλεκτρονικών υπολογιστών τύπου Server για την εγκατάσταση του Λογισμικού τηλεμετρίας (SCADA), δύο (2) ηλεκτρονικών υπολογιστών τύπου σταθμού εργασίας, ενός (1) δικτυακού εκτυπωτή τύπου Laser, ενός (1) ικριώματος (Rack) και ενός (1) συστήματος αδιάλειπτης παροχής ισχύος για το σύνολο του παραπάνω εξοπλισμού, ονομαστικής ισχύος 3kVA. Όλος ο παραπάνω εξοπλισμός προορίζεται να εγκατασταθεί στον ΚΣΕ (Δημαρχείο).

Υποσύστημα Λογισμικού Εφαρμογής Εποπτικού Ελέγχου (SCADA)

Αφορά στην προμήθεια των απαραίτητων αδειών χρήσης λογισμικού και στην ανάπτυξη και παραμετροποίηση του λογισμικού εφαρμογής τηλεελέγχου-τηλεχειρισμού SCADA σε λογική εφεδρείας (redundancy) και δυνατότητας εποπτείας μέσω WEB ώστε να μπορεί να εξυπηρετήσει τις ανάγκες του παρόντος συστήματος.

Υποσύστημα Παραμετροποίησης Συστήματος Επικοινωνιών

Αφορά στην ανάπτυξη και παραμετροποίηση του λογισμικού εφαρμογής των συστημάτων επικοινωνίας κάθε σταθμού ελέγχου για την εξασφάλιση της απρόσκοπτης μεταφοράς δεδομένων μεταξύ των ΤΣΕ και ΚΣΕ.

Υποσύστημα Λογισμικού Εφαρμογής Ελέγχου Διαρροών, και βελτιστοποίησης διαχείρισης δικτύου

Αφορά στην προμήθεια των απαραίτητων αδειών χρήσης λογισμικού και στην ανάπτυξη και παραμετροποίηση του λογισμικού εφαρμογής ελέγχου διαρροών, και βελτιστοποίησης διαχείρισης δικτύου ώστε να περιληφθούν όλες οι εγκαταστάσεις ύδρευσης για την δημιουργία ενός ενιαίου συστήματος ελέγχου διαρροών. Στο άρθρο περιλαμβάνονται οι εργασίες εισαγωγής υδραυλικών δεδομένων εξωτερικού δικτύου και κύριων αγωγών διανομής εσωτερικού δικτύου Ύδρευσης, η δημιουργία ψηφιακών υποβάθρων δικτύων, η δημιουργία λογισμικού ισοζυγίου νερού και εντοπισμού διαρροών από τα μόνιμα σημεία δικτύου, η κατάρτιση και επαλήθευση στρατηγικού και λεπτομερούς υδραυλικού μοντέλου, η θέση σε λειτουργία, η εκπαίδευση προσωπικού και η τεκμηρίωση του συστήματος.

Η διάταξη του υδρευτικού δικτύου παρατίθεται στο Τεύχος των Σχεδίων.

Λεξικό Όρων και Συντομεύσεων που Χρησιμοποιούνται στην Τεχνική Μελέτη

Σε όλη την Τεχνική Μελέτη θα ακολουθήσουν οι εξής συντομογραφίες:

(ΚΣΕ) Κεντρικός Σταθμός Ελέγχου (Οι Κεντρικές εγκαταστάσεις του Συστήματος Τηλεμετρίας δηλ. Η/Υ, οθόνες, Server κλπ) σε αίθουσα του Δήμου. Από τον ΚΣΕ θα υπάρχει η δυνατότητα Τηλεοπτείας και Τηλεχειρισμού του συνόλου των εγκαταστάσεων Ύδρευσης του Δήμου

(ΤΣΕ) Τοπικός Σταθμός Ελέγχου (Σταθμός δικτύου Τροφοδοσίας της πόλης - ή κεφαλή δικτύου - πλήρως λειτουργικά αυτοματοποιημένος) πχ. Δεξαμενές, Γεωτρήσεις κλπ.

(Intranet του Δήμου) Το δίκτυο μεταφοράς δεδομένων είτε ασύρματα είτε ενσύρματα και αφορά:

- Το ιδιωτικό ασύρματο δίκτυο διασύνδεσης των ΤΣΕ, Το τοπικό δίκτυο διασύνδεσης Η/Υ, Εξυπηρετητών(server) και PLC στις Κεντρικές εγκαταστάσεις του Δήμου

(PLC) Programmable Logic Controller. Η βιομηχανική μονάδα συλλογής δεδομένων και αυτοματοποίησης ενός Τοπικού Σταθμού (ΤΣΕ ή/ και ΤΣΔ)

Απαιτούμενες Εργασίες για την Ολοκλήρωση της Προτεινόμενης Πράξης

Προκειμένου να υλοποιηθεί η προτεινόμενη προμήθεια, απαιτείται η συνεργασία μεταξύ του ΔΗΜΟΥ και αναδόχου, καθώς και ο καταμερισμός εργασιών, ο οποίος έχει ως εξής:

Εργασίες Αναδόχου ανά Ενότητα

Ο ανάδοχος της προτεινόμενης προμήθειας θα πρέπει να συμπεριλάβει τις κάτωθι εργασίες (κατά την αρχική εγκατάσταση), και όπως αυτές αναλύονται στις προδιαγραφές που ακολουθούν στα επόμενα κεφάλαια:

- Λεπτομερής σχεδίαση του ολοκληρωμένου συστήματος
- Προμήθεια και εγκατάσταση τοπικών σταθμών ΤΣΕ
- Παράδοση και εγκατάσταση του ηλεκτρονικού υλικού (υπολογιστές, εκτυπωτές) των ΚΣΕ, Προμήθεια και εγκατάσταση όλου του εξοπλισμού επικοινωνιών και επεξεργασία των σχετικών αιτήσεων που χρειάζονται.
- Παράδοση και εγκατάσταση όλου του λογισμικού των σταθμών ελέγχου και διαχείρισης που περιλαμβάνει :
- Ολοκληρωμένο λογισμικό συστήματος (system software)
- Ολοκληρωμένο λογισμικό τηλεμετρίας για τους ΚΣΕ, και λογισμικό των τοπικών σταθμών ελέγχου.
- Ολοκληρωμένο λογισμικό εφαρμογών (λογισμικό τηλεέγχου-τηλεχειρισμού, λογισμικό επικοινωνιών, διαχείρισης ενέργειας και ισοζυγίου νερού)
- Ολοκληρωμένη διαμόρφωση υδραυλικού μοντέλου της ευρύτερης περιοχής του Δήμου
- Ολοκληρωμένη διάταξη τοπικών σταθμών.
- Προμήθεια και εγκατάσταση του φορητού εξοπλισμού για τις ανάγκες βαθμονόμησης του υδραυλικού μοντέλου.
- Προμήθεια και εγκατάσταση παροχής ισχύος της παρούσης προμήθειας και καλωδίωση για όλα τα τμήματα του εξοπλισμού
- Προμήθεια και εγκατάσταση του υπό προμήθεια εξοπλισμού των τοπικών σταθμών, καθώς και των καλωδιώσεων, της γείωσης και της προστασίας από υπερφορτίσεις όπως περιγράφεται στα αντίστοιχα κεφάλαια για την παρούσα φάση της προτεινόμενης προμήθειας τόσο για την σύνδεση μεταξύ των διαφόρων υπό προμήθεια υλικών οργάνων και εξοπλισμού όσο και για την σύνδεση με τα υφιστάμενα ή προς τοποθέτηση με άλλους εργολάβους όργανα και εξοπλισμό.
- Προμήθεια και εγκατάσταση όσων οργάνων αναφέρονται στην συνέχεια (μετρητές στάθμης, παροχόμετρα, μετρητές ενέργειας, κλπ.).
- Μετατροπές σε ηλεκτρικές όπου απαιτείται για την πραγματοποίηση της προτεινόμενης προμήθειας που αναφέρεται στην συνέχεια σε ένα ενιαίο ολοκληρωμένο σύνολο. Ειδικά για την εγκατάσταση των μετρητών παροχής όπου απαιτούνται μετατροπές στις υδραυλικές εγκαταστάσεις αυτές θα γίνουν από την ΥΠΗΡΕΣΙΑ βάσει των προδιαγραφών που θα προσκομίσει ο Ανάδοχος στην φάση της Μελέτης Εφαρμογής. Ο Ανάδοχος υποχρεούται να επιλέξει εκείνη την Τεχνική λύση εγκατάστασης που θα έχει το μικρότερο κόστος για την ΥΠΗΡΕΣΙΑ.

- Εργοστασιακές δοκιμές αποδοχής και δοκιμές αποδοχής επί τόπου της προτεινόμενης προμήθειας
- Δοκιμές ολοκλήρωσης των εργασιών και παράδοσης του συστήματος
- Παράδοση σχεδίων
- Παράδοση εγχειριδίων λειτουργίας και συντήρησης
- Παράδοση τεκμηρίωσης
- Εκπαίδευση του προσωπικού στις λειτουργίες, την υποστήριξη και τη συντήρηση του συστήματος
- Εγγύηση καλής λειτουργίας

Προαπαιτούμενες εργασίες/παροχές από Φορέα (ΔΗΜΟΣ)

- Προμήθεια παροχής ηλεκτρικού ρεύματος ΔΕΗ σε κάθε σταθμό που δεν έχει ήδη εγκατεστημένη τάση ΔΕΗ και αυτή απαιτείται.
- Επεξεργασία όλων των σχετικών αιτήσεων για την προμήθεια και έκδοση σχετικών αδειών από την ΕΕΤΤ (Εθνική Επιτροπή Τηλεπικοινωνιών και Ταχυδρομείων) για ραδιοεπικοινωνίες σύμφωνα με τους νόμους 1780/88 (και Ν.Δ. 1244/1972) και τους νέους νόμους και αποφάσεις της κυβέρνησης που διέπουν την διαδικασία αδειοδότησης στην Ελλάδα (είναι ευθύνη της υπηρεσίας η συμπλήρωση και υποβολή των παραπάνω αιτήσεων που θα απαιτηθούν από την μελέτη του αναδόχου)..
- Τα έργα που σχετίζονται με την διάνοιξη νέων φρεατίων (χωματουργικά, έργα Πολιτικού Μηχανικού κ.λ.π.), την αντικατάσταση τμημάτων αγωγών Ύδρευσης για την τυχόν αναγκαία τροποποίηση τους για την εγκατάσταση των οργάνων της παρούσης.
- Έργα σχετικά με την κατασκευή ή διαμόρφωση κτηριακών χώρων για τους ΤΣΕ και ΚΣΕ.

ΠΕΡΙΓΡΑΦΗ ΥΦΙΣΤΑΜΕΝΗΣ ΚΑΤΑΣΤΑΣΗΣ ΣΥΣΤΗΜΑΤΟΣ ΥΔΡΕΥΣΗΣ

Γεωγραφικά Όρια (Περιοχή Εφαρμογής) της προτεινόμενης προμήθειας

Ο Δήμος Μύκης είναι Δήμος της Περιφερειακής Ενότητας Ξάνθης της Περιφέρειας Ανατολικής Μακεδονίας και Θράκης που συστάθηκε το 2011 κατ' εφαρμογή του Ν.3852/2010 «Νέα Αρχιτεκτονική της Αυτοδιοίκησης και της Αποκεντρωμένης Διοίκησης – Πρόγραμμα Καλλικράτης». Βρίσκεται στο βορειοδυτικό τμήμα της Περιφερειακής Ενότητας Ξάνθης, στα σύνορα της Ελλάδας με την Βουλγαρία, και προέκυψε από τη συνένωση του προϋπάρχοντος Δήμου Μύκης και των Κοινοτήτων Σατρών, Κοτύλης και Θερμών. Έδρα του δήμου είναι η Σμίνθη και περιλαμβάνει 61 οικισμούς.

Ο Δήμος Μύκης έχει έκταση 633,3 τετ. χιλιόμετρα και πραγματικό πληθυσμό 15.540 κατοίκους σύμφωνα με τα στοιχεία απογραφής της ΕΣΥΕ του 2011. Η έδρα του Δήμου βρίσκεται σε απόσταση 16 χλμ από την πόλη της Ξάνθης. Ο Δήμος Μύκης βρίσκεται στην ορεινή περιοχή της οροσειράς της Ροδόπης.

Όλες οι Τοπικές/Δημοτικές Κοινότητες χαρακτηρίζονται ως ορεινές. Πρόκειται, κατά βάση, για μία αγροτική περιοχή με παραπλήσια χαρακτηριστικά ανάπτυξης σε κάθε μια Δημοτική Ενότητα.

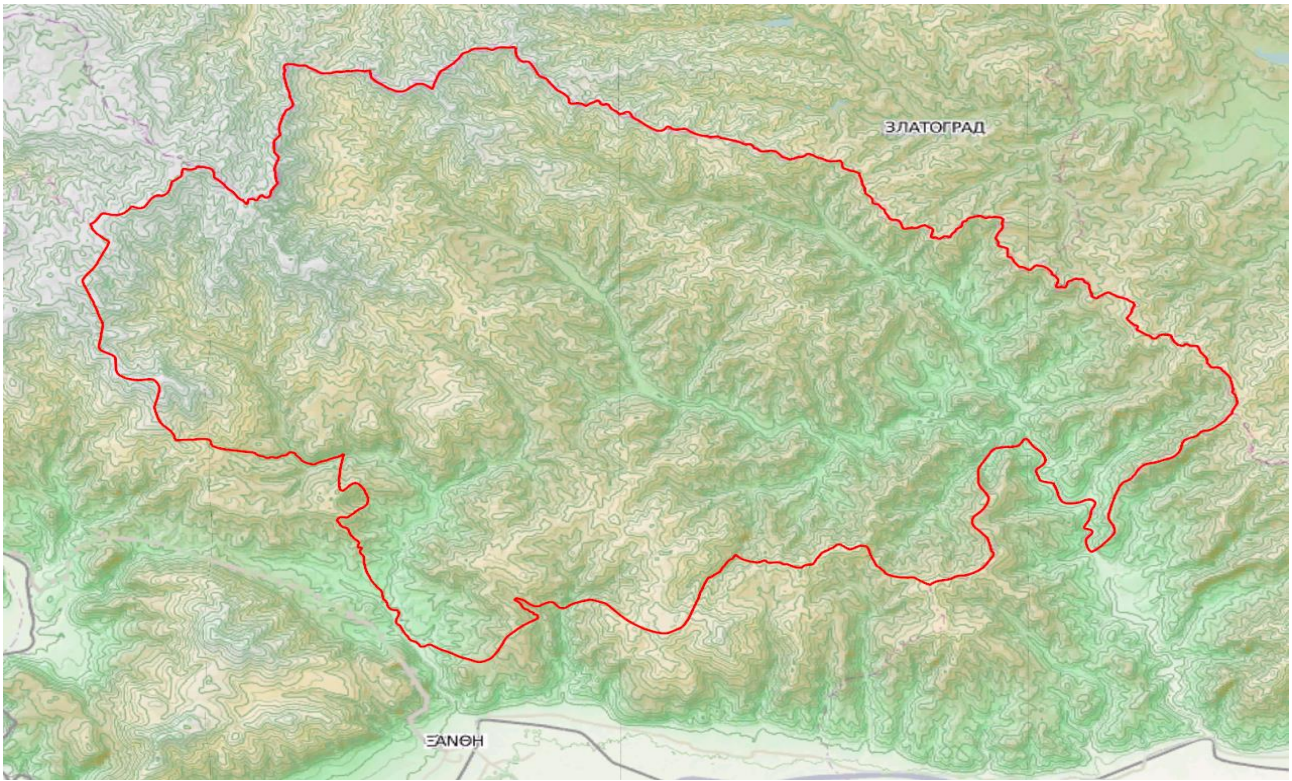

Οι 61 οικισμοί που περιλαμβάνει ο Δήμος Μύκης κατά Δημοτική Ενότητα είναι:

ΔΗΜΟΤΙΚΗ ΕΝΟΤΗΤΑ ΜΥΚΗΣ

Σύνολο πληθυσμού : 11.393 κάτοικοι

1. Σμίνθη [363]
2. Αιώρα [238]
3. Άλμα [317]
4. Άνω Κίρρα [69]
5. Αχλαδιά [5]
6. Γλαύκη [1.181]
7. Γοργόνα [205]
8. Διάφορο [48]
9. Ζουμπούλι [149]
10. Καπνόανθος [0]
11. Κένταυρος [2.313]
12. Κίρρα [34]
13. Κορυφή [26]
14. Κότινο [119]
15. Κουτσομύτης [131]
16. Κρασιά [0]
17. Μάνταινα [280]
18. Μύκη [1.095]
19. Όαση [129]
20. Πανέρι [44]
21. Προσήλιον [150]
22. Πύργος [33]
23. Ράχη [0]
24. Σιρόκο [111]
25. Σούλα [68]
26. Στήριγμα [67]
27. Τρίγωνο [73]
28. Χρυσόν [113]
29. Εχίνος [2.221]
30. Μελίβοια [757]
31. Ωραίο [718]
32. Βασιλοχώρι [0]
33. Θεοτόκος [31]
34. Κύκνος [249]
35. Ρεύμα [173]
36. Σταμάτι [8]

ΔΗΜΟΤΙΚΗ ΕΝΟΤΗΤΑ ΣΑΤΡΩΝ

Σύνολο πληθυσμού : 779 κάτοικοι

37. Σάτρες [300]
38. Ακραίος [8]
39. Γιδότοπος [10]

- 40. Δουργούπιον [19]
- 41. Καλότυχο [30]
- 42. Κούνδουρος [7]
- 43. Λυκότοπος [13]
- 44. Πολύσκιο [6]
- 45. Ποταμοχώρι [123]
- 46. Ρεματιά [9]
- 47. Τέμενος [241]
- 48. Τσαλαπετεινός [13]

ΔΗΜΟΤΙΚΗ ΕΝΟΤΗΤΑ ΚΟΤΥΛΗΣ

Σύνολο πληθυσμού : 2.331 κάτοικοι

- 49. Κοτύλη [456]
- 50. Αιμόνι [150]
- 51. Δημάρι [632]
- 52. Πάχνη [1.093]

ΔΗΜΟΤΙΚΗ ΕΝΟΤΗΤΑ ΘΕΡΜΩΝ

Σύνολο πληθυσμού : 1.221 κάτοικοι

- 53. Θέρμες [193]
- 54. Άνω Θέρμες [428]
- 55. Διάσπαρτο [112]
- 56. Ιαματικές Πηγές [2]
- 57. Κίδαρις [49]
- 58. Κοτάνη [43]
- 59. Μέδουσα [311]
- 60. Μέσες Θέρμες [83]
- 61. Άγιος Κωνσταντίνος [0]

Το πλέον πολύπλοκο από διαχειριστικής άποψης είναι το σύστημα Ύδρευσης. Το σύστημα ύδρευσης του Δήμου, θεωρούμενο ως σύνολο, χαρακτηρίζεται από τέσσερις Δημοτικές Ενότητες οι οποίες απαρτίζονται από πολλές τοπικές δημοτικές κοινότητες όπως αναφέρθηκε παραπάνω:

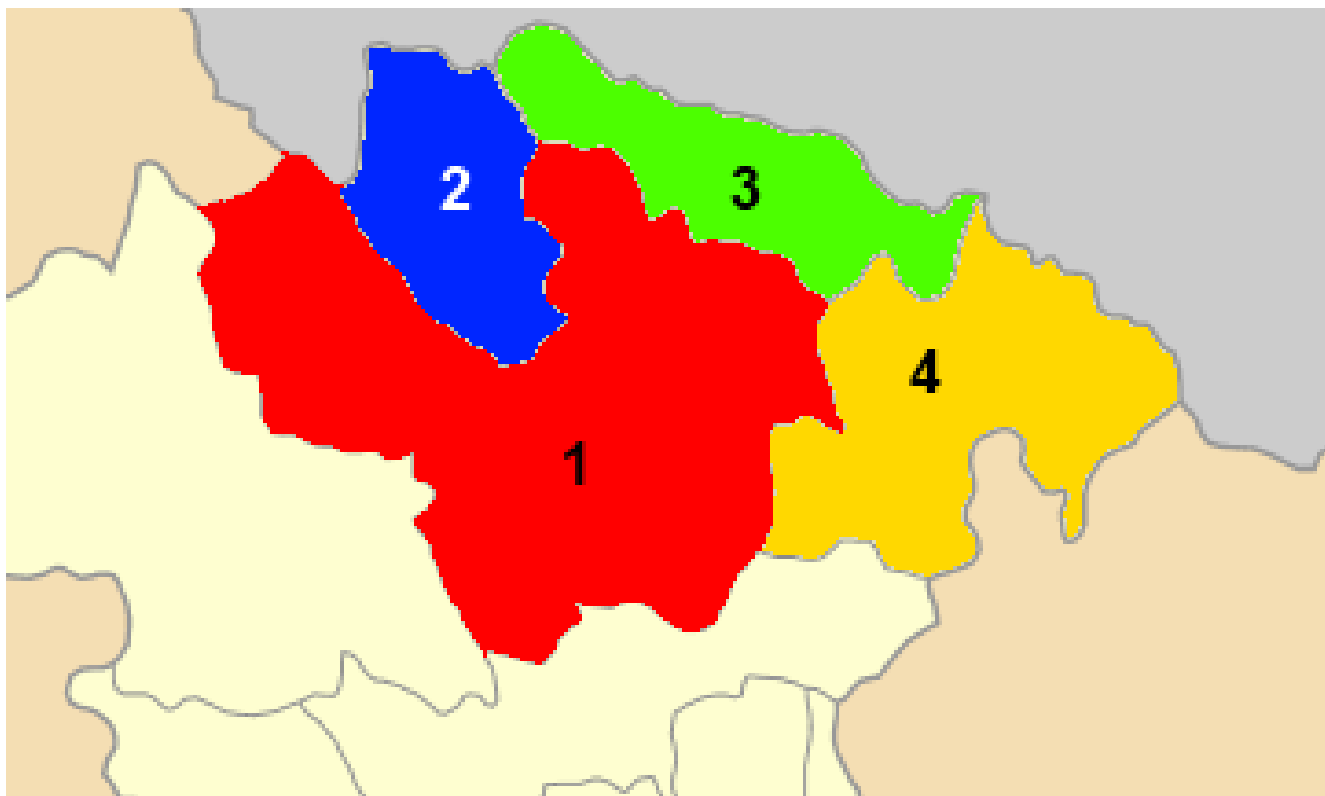

Χάρτης των δημοτικών ενοτήτων (πρώην δήμων) του Δήμου Μύκης.

- 1 - Μύκης
- 2 - Κοτύλης
- 3 - Θερμών
- 4 - Σατρών

Η προτεινόμενη πρόταση ένταξης περιλαμβάνει τα συστήματα εκείνα που εξυπηρετούν τους κάτωθι οικισμούς του Δήμου Μύκης:

Δημοτική Ενότητα Μύκης

- 1. Ωραίο
- 2. Εχίνος
- 3. Μάνταινα
- 4. Μύκη
- 5. Προσήλιο
- 6. Κένταυρος
- 7. Άλμα
- 8. Άνω Ζουμπούλι
- 9. Διάφορο
- 10. Μελίβοια

Δημοτική Ενότητα Κοτύλης

- 1. Πάχνη

Δημοτική Θέρμων

- 1. Άνω Θέρμες

Συνολικά το υπό μελέτη σύστημα τηλεμετρίας και ελέγχου διαρροών του Δικτύου Ύδρευσης αποτελείται από 41 σημεία (κεφαλές δικτύου) καθώς και 72 χιλιόμετρα αγωγών Εξωτερικού δικτύου και περίπου 50 χιλιόμετρα αγωγών Εσωτερικών δικτύων. Τα σημεία αφορούν:

- Γεωτρήσεις: 5
- Δεξαμενές: 23
- Αντλιοστάσια: 4
- Φρεάτια: 3
- Πηγές: 1

Τα παραπάνω σημεία κεφαλών δικτύου περιλαμβάνονται σε συνολικά 36 Τοπικούς Σταθμούς Ελέγχου (ΤΣΕ) όπου κάποιοι ΤΣΕ περιλαμβάνουν περισσότερες την μία κεφαλές δικτύου

Γενικά Αναμενόμενα Οφέλη από την Εγκατάσταση και Λειτουργία της υπό Μελέτη Προμήθειας

Μέσω της προτεινόμενης προμήθειας, ο Δήμος, επιδιώκει να βελτιώσει τις παρεχόμενες υπηρεσίες του προς τους καταναλωτές. Θα γίνει ριζική αντιμετώπιση των υδρευτικών προβλημάτων που υφίσταται μέχρι στιγμής και αφορούν:

- Την εξασφάλιση των ποσοτήτων εκείνων του νερού που είναι ανά πάσα στιγμή ικανές να καλύπτουν ένα λογικό επίπεδο κατανάλωσης
- Την αδιάκοπη παροχή νερού, που ικανοποιεί τις προβλεπόμενες από το νόμο προδιαγραφές ποιότητας, μέσα από ένα δίκτυο διανομής και υπό την απαραίτητη πίεση που επιτρέπει την τροφοδοσία και των υψηλότερων διαμερισμάτων στην περιοχή δραστηριότητάς του.
- Την εξυπηρέτηση των καταναλωτών με άμεσο και αποτελεσματικό τρόπο
- Τον σχεδιασμό της μελλοντικής ανάπτυξης του συστήματος

Με την ανάπτυξη του συστήματος θα δημιουργηθούν αυτομάτως και επιπρόσθετες θετικές επιδράσεις, που αφορούν στην δραστική μείωση των λειτουργικών εξόδων του Δήμου, αλλά και την εξασφάλιση όλων των παραπάνω με τον πλέον οικονομικό τρόπο και την ελάχιστη επιβάρυνση των καταναλωτών.

Υφιστάμενη Κατάσταση Διαχειριστικού Συστήματος Ύδρευσης, με Ειδική αναφορά στα Άμεσα και Έμμεσα Οφέλη που θα Προκύψουν από την Υλοποίηση της προτεινόμενης προμήθειας.

Το διαχειριστικό σύστημα ύδρευσης του Δήμου είναι αρκετά πολύπλοκο ως προς το σύνολό του γιατί περιλαμβάνει πολλά δημοτικά διαμερίσματα. Το κάθε ένα Δ.Δ. οδηγεί το νερό σε διαφορετικές δεξαμενές Αποθήκευσης οι οποίες λειτουργούν εξίσου.

Κατά συνέπεια, υπάρχουν τρεις διακριτές περιοχές που έχουν διαφορετικές απαιτήσεις διαχείρισης και ελέγχου, αλλά παρόλα αυτά απαιτούν ολοκληρωμένη διαχείριση, με εξασφάλιση της συνέχειας μεταξύ τους, χρησιμοποιώντας προδιαγεγραμμένους τρόπους και κανόνες λειτουργίας οι οποίοι είναι απόλυτα σταθεροί για τις τρεις διακριτές περιοχές:

- Αποθήκευση ύδατος. Αφορά κυρίως τις Κύριες Δεξαμενές των Δ.Δ.

- Διανομή ύδατος. Το σύστημα διανομής κατευθύνεται από την διακύμανση της **ημερήσιας ζήτησης** και **την εποχή**.
- Μεταφορά ύδατος και επεξεργασία ποιοτικών παραμέτρων.

Το σύστημα μεταφοράς για να ικανοποιεί το σύστημα διανομής με αποτελεσματικό τρόπο θα πρέπει να ρυθμίζει τις **ποσότητες απώλησης από τις πηγές**, τις **ποσότητες άντλησης υπογείων νερών** και τα **υδραγωγεία μεταφοράς**. Η ρύθμιση αυτή επιτυγχάνεται με την εγκατάσταση αξιόπιστων μετρητικών συστημάτων, οι πληροφορίες των οποίων συγκεντρώνονται σε επιλεκτικά σημεία του υδροδοτικού συστήματος, μαζί με αντίστοιχες πληροφορίες σχετικές με τη δίαιτα των υδατικών πόρων.

Με την εγκατάσταση των συστημάτων τηλε-ελέγχου και τηλεχειρισμού, το εντεταλμένο προσωπικό λειτουργίας διαφόρων επιπέδων, είναι σε θέση να δρομολογεί αποτελεσματικά και αξιόπιστα τους κατάλληλους χειρισμούς που είναι ενταγμένοι στους επί μέρους και τους γενικούς στόχους της Επιχείρησης (ασφάλεια, υδατοποιότητα, μειωμένο κόστος κλπ.). Επιπλέον στοχεύει στη συγκέντρωση όλων των στοιχείων από τα επί μέρους κέντρα εποπτείας και στη συνολική επεξεργασία τους με σκοπό την άμεση και σφαιρική παρουσίαση των ισοζυγίων νερού, την διαχείριση του συστήματος υπό καθεστώς λειψυδρίας, την ανάλυση δεδομένων για διαχείριση των αποθεμάτων, τη χάραξη στρατηγικής, την πρόγνωση της ζήτησης, την υποστήριξη αποφάσεων και κανόνων λειτουργίας των υδατικών πόρων.

Λαμβάνοντας υπ' όψιν τα λειτουργικά στοιχεία της Υπηρεσίας και τις επιτόπου αυτοψίες στην υπό μελέτη Προμήθεια καταγράφονται οι ωφέλειες σε σχέση με την βελτίωση των παρεχόμενων υπηρεσιών του Δήμου, φυσικά μετά την θέση σε λειτουργία του συνολικού συστήματος:

A. Άμεση Οικονομική Ωφέλεια

Με την υλοποίηση της προτεινόμενης πράξης ο Δήμος θα αποκτήσει ένα ολοκληρωμένο σύστημα τηλεμετρίας που θα του επιτρέψει να:

- έχει συνεχή εποπτεία και εικόνα του υδατικού ισοζυγίου, να επεμβαίνει άμεσα και να λαμβάνει στατιστικά στοιχεία και υδρολογικά δεδομένα με στόχο τον βραχυχρόνιο και μακροχρόνιο σχεδιασμό και προγραμματισμό και την ιεράρχηση των μελλοντικών επενδύσεων στον τομέα της ύδρευσης,
- προβλέπει ενδεχόμενες αστοχίες του συστήματος ύδρευσης,
- προλαμβάνει έκτακτα περιστατικά και να εξασφαλίζει την ασφάλεια των εγκαταστάσεων και του καταναλωτή,
- διαχειρίζεται με ορθολογικό τρόπο τους υδατικούς πόρους, μειώνοντας το αντλούμενο νερό, ελέγχοντας τη στάθμη των δεξαμενών και περιορίζοντας τις διαρροές.

Στον Πίνακα που ακολουθεί συνοψίζονται οι βασικές μόνον παράμετροι που λήφθηκαν υπ' όψιν στους υπολογισμούς εκτίμησης κόστους οφέλους, αποκλειστικά για την υπό μελέτη περιοχή:

ΠΙΝΑΚΑΣ ΒΑΣΙΚΩΝ ΠΑΡΑΜΕΤΡΩΝ ΚΟΣΤΟΥΣ/ ΟΦΕΛΟΥΣ ΣΥΣΤΗΜΑΤΟΣ ΤΗΛΕΜΕΤΡΙΑΣ ΥΔΡΕΥΣΗΣ - ΔΗΜΟΣ ΜΥΚΗΣ	
Κάτοικοι (απογραφή 2011)	9.569
Εποχικοί κάτοικοι - Επισκέπτες (εκτίμηση)	1.950
Αρ. Καταναλωτών (εκτίμηση)	11.000

Αριθμός Υδρομέτρων	2.469
Μήκος Εξωτερικού Υδραγωγείου (km)	72
Μήκος Εσωτερικών Δικτύων Διανομής (km) > Φ50	49
Συνολικό Αντλούμενο Νερό από Γεωτρήσεις και Πηγές (m ³ /year)	925.844
Συνολικό Τιμολογούμενο Νερό (m ³ /year)	243.096
Παροχές ανα Καταναλωτή	0,22
M3 ανα Παροχή Ημερησίως	1,03
M3 ανα Καταναλωτή Ημερησίως	0,23

Υπολογίζεται ότι από τα τρέχοντα κόστη του Δήμου είναι απολύτως ρεαλιστικό να υπάρχει η οικονομία στους ακόλουθους τομείς:

1. Μείωση κόστους Ηλεκτρικής Ενέργειας
2. Ελάττωση εξόδων κίνησης
3. Μείωση κόστους προμήθειας Χημικών (κυρίως Χλώριο και Ηλεκτρολύτες)
4. Μείωση κόστους συντήρησης/επισκευής γεωτρήσεων, προωθητικών συγκροτημάτων και εξοπλισμού δικτύων λόγω περιορισμού των βλαβών

Ωφελούμενοι από τη λειτουργία της προτεινόμενης πράξης είναι όλοι οι αποδέκτες των υπηρεσιών του Δήμου και συγκεκριμένα οι κάτοικοι του δήμου, οι επιχειρήσεις, οι φορείς και οι επισκέπτες.

B. Έμμεση Οικονομική Ωφέλεια

Αν και θα πρόκυψει σημαντική ωφέλεια (πιο σημαντική από την προηγούμενη κατηγορία σε σχέση με την συνολική ωφέλεια προς την Κοινωνία) από τις ακόλουθες παραμέτρους λειτουργίας, παρόλα αυτά, εδώ θα γίνει αποτίμηση των ωφελειών μόνο όσον αφορά στα ποιοτικά χαρακτηριστικά τους:

1. Εξοικονόμηση νερού
 - Λειτουργία: Με την υφιστάμενη κατάσταση πολλές γεωτρήσεις και προωθητικά λειτουργούν χωρίς κανένα προγραμματισμό με μοναδικό γνώμονα την πληρότητα των δεξαμενών ώστε να μην υπάρξουν φαινόμενα έλλειψης νερού. Έτσι μια και δεν υπάρχουν τηλεμετρικά δεδομένα ούτε για το σύνολο των γεωτρήσεων ούτε για των οικισμών (παρά μόνον για την πληρότητα των δεξαμενών) γίνεται σπατάλη τόσο της ενέργειας όσο και των υδάτινων πόρων. Με την χρήση του ζητούμενου συστήματος τα φαινόμενα αυτά θα εκλείψουν μια και οι χειριστές θα γνωρίζουν σε κάθε στιγμή το υδατικό ισοζύγιο και θα χρησιμοποιούν την πλέον κατάλληλη κάθε φορά γεώτρηση (από άποψη παροχής αλλά και από άποψη οικονομίας) ώστε να τροφοδοτήσουν τους οικισμούς. Αναλυτικά αυτό θα επιτευχθεί με την χρήση διαφορετικών και παραμετροποιήσεων σεναρίων υδροδότησης που θα καθορίζονται κάθε φορά από τον ΚΣΕ.

- Έλεγχος Διαρροών: Το θέμα των διαρροών είναι λογικό να αποτελεί για τον Δήμο πρώτη προτεραιότητα και συνδέεται άμεσα με την οικονομική βιωσιμότητα, τη δημόσια εικόνα του και το επίπεδο των προσφερομένων υπηρεσιών προς τους πολίτες.

Αποδεκτές συνθήκες

Ως διαρροή λογίζεται η φυσική - τεχνική διαρροή, δηλαδή η απώλεια νερού προς το περιβάλλον χωρίς να ικανοποιεί ανθρώπινη ανάγκη. Για τα δεδομένα της ΥΠΗΡΕΣΙΑΣ, οι διαρροές θα έπρεπε να είναι της τάξης έως και 20% αντί του βάσιμα εκτιμώμενου 60 % περίπου.

Το ατιμολόγητο νερό είναι η διαφορά μεταξύ του παραγόμενου – προσφερόμενου νερού και του τιμολογούμενου στις παροχές των καταναλωτών. Προφανώς, το τιμολογούμενο είναι μικρότερο λόγω των φυσικών διαρροών, της μη ύπαρξης υδρομέτρων, των παράνομων συνδέσεων, των υπερχειλίσεων των δεξαμενών, των εκπλύσεων του δικτύου, των πυροσβεστικών παροχών, αλλά και της ανακρίβειας των υδρομέτρων.

Ισοζύγιο υδρομέτρων

Πρώτιστο μέλημα του Δήμου είναι ο προσδιορισμός του ισοζυγίου μεταξύ του παραγόμενου και του τιμολογούμενου νερού.

Απαιτείται η τοποθέτηση κεντρικών υδρομέτρων για τον υπολογισμό του προσφερόμενου νερού. Κατάλληλες θέσεις είναι οι καταθλίψεις των γεωτρήσεων, οι εισαγωγές-εξαγωγές των δεξαμενών και κομβικά σημεία στους κύριους αγωγούς μεταφοράς. Τα υδρόμετρα θα καταγράφουν συνεχώς και έτσι δημιουργείται το «προφίλ» της προσφερόμενης παροχής. Αν και είναι δυσχερέστερη η διαδικασία για το προσδιορισμό του τιμολογούμενου νερού λόγω:

- Της εποχιακής διακύμανσης και κατά συνέπεια της ανάγκης ετήσιου κύκλου
- Της δυσχέρειας καταμέτρησης πολλών καταναλωτών
- Της τοποθέτησης νέων παροχών και κατάργησης παλαιών
- Της βλάβης πολλών υδρομέτρων (μηδενικές εγγραφές)
- Της ανακρίβειας των υδρομέτρων.

Η διαδικασία προσδιορισμού του τιμολογούμενου νερού, μέσω της στατιστικής επεξεργασίας του ιστορικού αρχείου καταμετρήσεων των υδρομέτρων με τη χρήση ικανού δείγματος μετά την πλήρη λειτουργία του νέου Συστήματος είναι απόλυτα εφικτή.

Ελάχιστη νυχτερινή παροχή

Η υδροληψία πόσιμου νερού είναι μια ανθρώπινη δραστηριότητα και συνεπώς «υπακούει» σε στατιστικούς κανόνες. Είναι προφανές ότι οι άνθρωποι καταναλώνουν περισσότερο την ημέρα, αφού κατά τη διάρκεια της νύχτας κοιμούνται. Έτσι, αξιολογώντας το 24ωρο προφίλ του προσφερόμενου νερού, μπορεί να προσδιορισθεί με ικανοποιητική ακρίβεια το ποσοστό εκείνο του προσφερόμενου νερού που δεν αντιστοιχεί σε ανθρώπινη χρήση αλλά σε διαρροές.

Διαχείριση πιέσεων

Η ύπαρξη διαρροών είναι δεδομένη για ένα δίκτυο ύδρευσης. Το θέμα είναι η διατήρησή τους σε ανεκτό επίπεδο. Η έρευνα, εντοπισμός και επισκευή των διαρροών είναι μεν προφανής, όμως είναι δυσχερέστατη και

έχει υψηλό κόστος το οποίο συναρτάται με την εγγενή δυσκολία επισκευής, κατά προτεραιότητα, των μεγάλων διαρροών.

Η δόκιμη και σύγχρονη τάση αντιμετώπισης του προβλήματος είναι η κατά προτεραιότητα και όχι απλώς παράλληλα εφαρμογή προγράμματος διαχείρισης των πιέσεων για τον περιορισμό των απωλειών νερού για τη δεδομένη κατάσταση του δικτύου. Αυτό επιτυγχάνεται με την εξάλειψη των άσκοπων υπερπιέσεων τις νυχτερινές ώρες που είναι το κύριο αίτιο των θραύσεων και των αφανών διαρροών.

2. Υδατικό ισοζύγιο – Απώλειες νερού

Πρέπει να ληφθεί υπ' όψιν ότι τα στοιχεία είναι σχετικά ακριβή σε σχέση με την καταγραφή του αντλούμενου/τιμολογούμενου νερού, όπου αν και στο σύνολο σχεδόν των οικισμών η κατανάλωση υδρομετρήται ενώ η άντληση νερού δεν παροχομετρήται οπότε τα στοιχεία που αναφέρονται ακολούθως είναι κατ' εκτίμηση. Η ποσότητα του παραγόμενου νερού για το 2019 εκτιμάται σε 925.844 m³ ενώ το καταγεγραμμένο από τα 2.469 υδρόμετρα (καταναλωθέν) νερό σε 243.096 m³. Σύμφωνα με αυτά τα στοιχεία το Μη Τιμολογούμενο Νερό (MTN) ανέρχεται σε 628.748 m³, ποσοστό 73,74 %. Τα τελευταία χρόνια το MTN έχει καθιερωθεί διεθνώς να εκφράζεται σε μονάδες:

m³ / km . ημέρα ή l / υδρόμετρο . ημέρα

Από τα διαθέσιμα στοιχεία αριθμού υδρομέτρων και μη υδρομετρούμενων κατοικιών και συνολικού μήκους δικτύου (Εξωτερικό Υδραγωγείο 72 χλμ + Εσωτερικό Υδραγωγείο 49 χλμ = 121 χλμ), το MTN για το 2019 υπολογίζεται σε:

15,48 m³ / km × ημέρα = 757,61 lt / υδρόμετρο × ημέρα

Οι τιμές αυτές είναι πολύ υψηλές αν σκεφτεί κανείς ότι σε ένα δίκτυο καλών υποδομών, μέσης πίεσης λειτουργίας 45 m και στο οποίο γίνεται ενεργητικός έλεγχος διαρροών, η τιμή για το MTN είναι 90 l / υδρόμετρο . ημέρα. Ουσιώδεις παράμετρος λειτουργίας του Εξωτερικού υδραγωγείου είναι βέβαια η υπερχειλίση των δεξαμενών διανομής αλλά κυρίως το γεγονός ότι κάποιοι οικισμοί δεν διαθέτουν υδρομετρητές με αποτέλεσμα η κατανάλωση τους να λογίζεται στο MTN.

3. Ποιότητα Νερού – Εκτίμηση υδρολογικών παραμέτρων ευρύτερης περιοχής υδροληψίας

Στόχος είναι η καταγραφή των ποιοτικών χαρακτηριστικών και η εκτίμηση αποθεμάτων του υδατικού δυναμικού των σημείων υδροληψίας και αφ' ετέρου η καταγραφή μετεωρολογικών δεδομένων των λεκανών υδροληψίας για την ρεαλιστική εκτίμηση της εξέλιξης των μελλοντικών αποθεμάτων νερού.

Το σύστημα αυτό έχει δύο συνιστώσες :

- Την εκτίμηση των επιπέδων χλωρίου του αγωγού διανομής προς τους καταναλωτές μέσω ειδικού προγράμματος. Χρόνοι παραμονής μεγαλύτεροι του 24ωρου θα πρέπει να αποτρέπονται. Μεγάλοι χρόνοι παραμονής οδηγούν σε μείωση του υπολειμματικού ενεργού χλωρίου κάτω του επιπέδου ασφαλείας, με κίνδυνο μολύνσεων και με πολλές φορές τη λανθασμένη αντιμετώπιση του προβλήματος με υπερχλωρίωση. Μεγάλος χρόνος παραμονής οδηγεί και στην αισθητική υποβάθμιση (οργανοληπτικά ακατάλληλο με οσμή και γεύση).

- Την μέτρηση του «υδροφόρου ορίζοντα» σε υδρολογικές λεκάνες πηγών & γεωτρήσεων και την μέτρηση της «διείσδυσης» υλικών με αποτέλεσμα την αυξημένη θολότητα νερού.

Καταγραφή των Βασικών Υποσυστημάτων Ύδρευσης των Οικισμών

Στη μελέτη περιλαμβάνονται τα δίκτυα ύδρευσης 12 οικισμών του Δήμου Μύκης και πιο συγκεκριμένα:

Δημοτική Ενότητα Μύκης

Ο οικισμός Άλματος υδροδοτείται από μία δεξαμενή που τροφοδοτείται από μία πηγή μέσω μίας ενδιάμεσης δεξαμενής με αντλιοστάσιο.

Η πηγή "Άλμα – Π1" τροφοδοτεί τη δεξαμενή "Άλμα – ΔΞ1" στην οποία λειτουργεί αντλιοστάσιο, μέσω του οποίου το νερό οδηγείται στην δεξαμενή "Άλμα – ΔΞ2"

Ο οικισμός Διάφορου υδροδοτείται από μία δεξαμενή που τροφοδοτείται από δύο πηγές.

Η πηγή "Διάφορο – Π1" τροφοδοτεί τη δεξαμενή "Διάφορο – ΔΞ1"

Η πηγή "Διάφορο – Π2" τροφοδοτεί τη δεξαμενή "Διάφορο – ΔΞ1"

Ο οικισμός Άνω Ζουμπουλίου υδροδοτείται από μία δεξαμενή που τροφοδοτείται από δύο πηγές.

Η πηγή "Άνω Ζουμπούλι – Π1" τροφοδοτεί τη δεξαμενή "Άνω Ζουμπούλι – ΔΞ1"

Η πηγή "Άνω Ζουμπούλι – Π2" τροφοδοτεί τη δεξαμενή "Άνω Ζουμπούλι – ΔΞ1"

Ο οικισμός Κένταυρου υδροδοτείται από τρεις δεξαμενές που τροφοδοτούνται από τέσσερις πηγές.

Η πηγή "Κένταυρος – Π1" τροφοδοτεί τη δεξαμενή "Κένταυρος – ΔΞ1" στην οποία λειτουργεί αντλιοστάσιο, μέσω του οποίου το νερό οδηγείται στην δεξαμενή "Κένταυρος – ΔΞ2"

Η πηγή "Κένταυρος – Π2" τροφοδοτεί το Φρεάτιο "Κένταυρος – Φ1" μέσω του οποίου το νερό οδηγείται στην δεξαμενή "Κένταυρος – ΔΞ3"

Η πηγή "Κένταυρος – Π3" τροφοδοτεί το Φρεάτιο "Κένταυρος – Φ1" μέσω του οποίου το νερό οδηγείται στην δεξαμενή "Κένταυρος – ΔΞ3"

Η πηγή "Κένταυρος – Π4" τροφοδοτεί τη δεξαμενή "Κένταυρος – ΔΞ5" στην οποία λειτουργεί αντλιοστάσιο, μέσω του οποίου το νερό οδηγείται στην δεξαμενή "Κένταυρος – ΔΞ4"

Ο οικισμός Μάνταινας υδροδοτείται από από τρεις δεξαμενές που τροφοδοτούνται από τρεις πηγές.

Η πηγή " Μάνταινα – Π1" τροφοδοτεί τη δεξαμενή "Μάνταινα – ΔΞ1"

Η πηγή " Μάνταινα – Π2" τροφοδοτεί τη δεξαμενή "Μάνταινα – ΔΞ2"

Η πηγή " Μάνταινα – Π3" τροφοδοτεί τη δεξαμενή "Μάνταινα – ΔΞ3"

Ο οικισμός Μύκης υδροδοτείται από τέσσερις δεξαμενές που τροφοδοτούνται από τρεις πηγές.

Η πηγή " Μύκη – Π1" τροφοδοτεί τη δεξαμενή "Μύκη – ΔΞ1" στην οποία λειτουργεί αντλιοστάσιο, μέσω του οποίου το νερό οδηγείται στην δεξαμενή "Μύκη - ΔΞ2"

Η πηγή " Μύκη – Π2" τροφοδοτεί τη δεξαμενή "Μύκη – ΔΞ3"

Η πηγή " Μύκη – Π3" τροφοδοτεί τροφοδοτεί το Φρεάτιο "Μύκη - Φ1" μέσω του οποίου το νερό οδηγείται στις δεξαμενές "Μύκη – ΔΞ4" και "Μύκη – ΔΞ5"

Ο οικισμός Προσηλίου υδροδοτείται από μία δεξαμενή που τροφοδοτείται από δύο πηγές.

Η πηγή "Προσήλιο – Π1" τροφοδοτεί τη δεξαμενή "Προσήλιο – ΔΞ1"

Η πηγή "Προσήλιο – Π2" τροφοδοτεί τη δεξαμενή "Προσήλιο – ΔΞ1"

Ο οικισμός Εχίνου υδροδοτείται τρεις δεξαμενές που τροφοδοτούνται από τέσσερις πηγές και τρεις γεωτρήσεις.

Η πηγή "Εχίνος – Π1" διαθέτει αντλιοστάσιο, μέσω του οποίου το νερό οδηγείται στην δεξαμενή "Εχίνος – ΔΞ1"

Η πηγή "Εχίνος – Π2" τροφοδοτεί τη δεξαμενή "Εχίνος – ΔΞ3"

Η πηγή "Εχίνος – Π3" τροφοδοτεί τη δεξαμενή "Εχίνος – ΔΞ2"

Η πηγή "Εχίνος – Π4" τροφοδοτεί τη δεξαμενή "Εχίνος – ΔΞ2"

Η γεώτρηση "Εχίνος – Γ1" τροφοδοτεί τη δεξαμενή "Εχίνος – ΔΞ1"

Η γεώτρηση "Εχίνος – Γ2" τροφοδοτεί τη δεξαμενή "Εχίνος – ΔΞ1"

Η γεώτρηση "Εχίνος – Γ3" τροφοδοτεί τη δεξαμενή "Εχίνος – ΔΞ2"

Ο οικισμός Μελιβοίων υδροδοτείται από δύο δεξαμενές, που βρίσκονται σε πολύ κοντινή απόσταση.

Η πηγή "Μελιβοία – Π1" τροφοδοτεί τις δεξαμενές "Μελιβοία – ΔΞ1" και "Μελιβοία – ΔΞ2"

Η πηγή "Μελιβοία – Π2" τροφοδοτεί τις δεξαμενές "Μελιβοία – ΔΞ1" και "Μελιβοία – ΔΞ2"

Ο οικισμός Ωραίου υδροδοτείται από μία δεξαμενή που τροφοδοτείται από τέσσερις πηγές.

Η πηγή "Ωραίο – Π1" τροφοδοτεί το Φρεάτιο "Ωραίο – Φ1" μέσω του οποίου το νερό οδηγείται στην δεξαμενή "Ωραίο – ΔΞ1"

Η πηγή "Ωραίο – Π2" τροφοδοτεί το Φρεάτιο "Ωραίο – Φ1" μέσω του οποίου το νερό οδηγείται στην δεξαμενή "Ωραίο – ΔΞ1"

Η πηγή "Ωραίο – Π3" τροφοδοτεί το Φρεάτιο "Ωραίο – Φ1" μέσω του οποίου το νερό οδηγείται στην δεξαμενή "Ωραίο – ΔΞ1"

Η πηγή "Ωραίο – Π4" τροφοδοτεί το Φρεάτιο "Ωραίο – Φ1" μέσω του οποίου το νερό οδηγείται στην δεξαμενή "Ωραίο – ΔΞ1"

Δημοτική Ενότητα Κοτύλης

Ο οικισμός Πάχνης υδροδοτείται από δύο δεξαμενές που τροφοδοτούνται από τέσσερις πηγές και μία γεώτρηση.

Η πηγή "Πάχνη – Π1" τροφοδοτεί τη δεξαμενή "Πάχνη – ΔΞ1"

Η πηγή "Πάχνη – Π2" τροφοδοτεί τη δεξαμενή "Πάχνη – ΔΞ2"

Η πηγή "Πάχνη – Π3" τροφοδοτεί τη δεξαμενή "Πάχνη – ΔΞ2"

Η πηγή "Πάχνη – Π4" τροφοδοτεί τη δεξαμενή "Πάχνη – ΔΞ2"

Η γεώτρηση "Πάχνη – Γ1" τροφοδοτεί τη δεξαμενή "Πάχνη – ΔΞ2"

Δημοτική Ενότητα Θερμών

Ο οικισμός Άνω Θερμών υδροδοτείται από δύο δεξαμενές που τροφοδοτούνται από τέσσερις πηγές.

Η πηγή "Άνω Θέρμες – Π1" τροφοδοτεί τη δεξαμενή "Άνω Θέρμες – ΔΞ2"

Η πηγή "Άνω Θέρμες – Π2" τροφοδοτεί τη δεξαμενή "Άνω Θέρμες – ΔΞ2"

Η πηγή "Άνω Θέρμες – Π3" τροφοδοτεί τη δεξαμενή "Άνω Θέρμες – ΔΞ1"

Η πηγή "Άνω Θέρμες – Π4" τροφοδοτεί τη δεξαμενή "Άνω Θέρμες – ΔΞ2"

Πλάνο Απαιτούμενων Τεχνικών Προδιαγραφών (Τήλε-ελέγχου, Τηλεμετρίας), που θα Εξυπηρετήσει στην Εξυγίανση της Υπάρχουσας Διαχείρισης του Υδρευτικού Συστήματος

Γενικές αρχές Κεντρικού Διαχειριστικού Συστήματος (ή Κεντρικού Σταθμού Ελέγχου - ΚΣΕ)

Όπως έχει αναφερθεί και προηγούμενα κύριος σκοπός του συστήματος τηλεμετρίας είναι η ορθολογική χρήση των υδάτινων πόρων και η εξοικονόμηση ενέργειας.

Αναλυτικά αυτό θα επιτευχθεί με την χρήση διαφορετικών και παραμετροποιήσιμων σεναρίων υδροδότησης που θα καθορίζονται κάθε φορά από τον ΚΣΕ. Σε επίπεδο ΤΣΕ όπως αναφέρεται και παρακάτω στον πίνακα του PLC θα υπάρχει επιλογικός διακόπτης 3 θέσεων (PLC-OFF-ΤΟΠΙΚΑ). Η θέση τοπικά είναι θέση στην οποία η αντλία εκκινεί και σταματά από τους ήδη υπάρχοντες διακόπτες START και STOP χωρίς να ελέγχεται από το PLC. Η θέση αυτή θα χρησιμοποιείται για δοκιμές π.χ. της αντλίας η για λειτουργία σε έκτακτη ανάγκη (π.χ. βλάβη PLC). Η θέση OFF θα αποκλείει την λειτουργία της αντλίας είτε από PLC είτε χειροκίνητα. Στην θέση PLC η αντλία θα δέχεται εντολές από το PLC με βάση σενάριο που θα καθορίζει ο χειριστής.

Απαιτούνται τα παρακάτω σενάρια.

1.Τηλεχειρισμός.

Σύμφωνα με αυτό το σενάριο ο χειριστής ξεκινά και σταματά την αντλία σαν να επενεργούσε στα μπουτόν START και STOP του συμβατικού αυτοματισμού.

2.Λειτουργία με στάθμες.

Σύμφωνα με αυτήν τη λειτουργία το PLC εκκινεί και σταματά την αντλία με βάση στάθμη δεξαμενής η οποία θα είναι παραμετρικά οριζόμενη. Έτσι αρχικά θα αποφεύγονται φαινόμενα υπερχειλίσσης αλλά και θα μπορέσει με την βοήθεια των καταγραφών στην βάση δεδομένων να δημιουργηθεί το προφίλ ζήτησης του οικισμού στην διάρκεια διαφόρων χρονικών στιγμών.

3.Χρονική λειτουργία.

Ένας επιπλέον τρόπος λειτουργίας θα είναι η χρονική λειτουργία των αντλιοστασίων.

Σύμφωνα με αυτήν για κάθε αντλία θα υπάρχει ένας πίνακας ημίων στον οποίο ο χειριστής θα σημειώνει τα ημίωρα που επιθυμεί να λειτουργεί η αντλία.

Έτσι με βάση την εμπειρία που θα αποκτηθεί από την προηγούμενη φάση για τις ανάγκες του οικισμού ο χειριστής θα μπορεί να επιλέξει το βέλτιστο χρόνο-διάστημα για την λειτουργία της αντλίας.

Όργανα - τηλέλεγχος/τηλεχειρισμοί - αυτοματοποίηση υφισταμένων και νέων εγκαταστάσεων

Γεωτρήσεις

Η προτεινόμενη προμήθεια αφορά και αντλητικά συγκροτήματα γεωτρήσεων και μεταφοράς κυρίως ακατέργαστου νερού προς τα υδραγωγεία.

Οι αναγκαίες εργασίες αυτοματοποίησης του συμβατικού εξοπλισμού αφορά την προμήθεια του εξοπλισμού και λογισμικού SCADA. Συγκεκριμένα η προτεινόμενη προμήθεια αποτελείται από:

- Εξοπλισμό Τοπικού Αυτοματισμού αντλητικών συγκροτημάτων μέσω διατάξεων τύπου PLC.
- Διασύνδεση των PLC μέσω ασύρματης ζεύξης με το Κέντρο Ελέγχου.

- Εγκατάσταση του Κέντρου Ελέγχου Λειτουργίας και εποπτείας των εγκαταστάσεων.

Κεντρικές εγκαταστάσεις Δήμου και Δεξαμενές

Τα έργα αυτοματισμού και SCADA αφορούν τις εγκαταστάσεις Ύδρευσης εντός των ορίων του Δήμου κυρίως έχουν σκοπό την εφαρμογή σύγχρονων μεθόδων διαχείρισης Δικτύων

Αναλυτικά τα έργα περιλαμβάνουν για τις επιμέρους εγκαταστάσεις :

- Προμήθεια και εγκατάσταση οργάνων μέτρησης πίεσης, παροχής κλπ.
- Προμήθεια και εγκατάσταση ηλεκτρολογικών πινάκων και PLC.
- Προμήθεια και εγκατάσταση ασύρματου δικτύου Ethernet για την μετάδοση των πληροφοριών.
- Εγκατάσταση κεντρικού σταθμού ελέγχου συνολικής εποπτείας της εγκατάστασης.
- Εγκατάσταση του δικτύου τηλεμετάδοσης.
- Εκσυγχρονισμό συστημάτων μέτρησης στάθμης, σύνδεση νέων και παλαιών χλωριωτών, και προμήθειες πληροφοριακού εξοπλισμού.
- Επιπλέον σε ορισμένες εγκαταστάσεις προβλέπεται:
- Εγκατάσταση οργάνων μέτρησης ενέργειας, παροχής και υπολειμματικού χλωρίου.
- Διασύνδεση των ως άνω οργάνων στο νέο SCADA.

Μετρητικά συστήματα και Εσωτερικό δίκτυο

Η ενότητα αυτή περιλαμβάνει το σύνολο των μετρητικών διατάξεων που προμηθεύεται ο Δήμος στα πλαίσια της ΤΗΛΕΜΕΤΡΙΑΣ για όλα τα υποσυστήματα υδροδότησης.

Εδώ περιλαμβάνεται το σύνολο των μετρητικών διατάξεων, κυρίως παροχόμετρα, που τοποθετούνται σε επιλεγμένα σημεία των υδραγωγείων. Οι εν λόγω συσκευές θα διασυνδεθούν με τους πλησιέστερους Τοπικούς Σταθμούς ούτως ώστε να είναι δυνατός ο τηλεέλεγχος από τα Κέντρα Ελέγχου.

Το σύστημα αυτό έχει δύο συνιστώσες :

- Τα όργανα συλλογής των δεδομένων (π.χ. πίεση, παροχή κλπ.).
- Το σύστημα συλλογής και αποθήκευσης δεδομένων στο ΚΣΕ.

Το σύστημα συμβατικών μετρήσεων που αφορούν κυρίως πληροφορίες σχετικές με μετρήσεις παροχών.

Οι σταθμοί θα τοποθετηθούν σε σημεία υδρολογικού ενδιαφέροντος και θα αποτελούνται από τις εξής επιμέρους μονάδες :

- Όργανα Συλλογής υδατικών μεταβλητών.
- Συστήματα μέτρησης πίεσης, παροχής

Δίκτυο Ελέγχου Διαρροών Εγκαταστάσεων

Για λόγους εξοικονόμησης πόρων και προστασίας του προς εγκατάσταση εξοπλισμού ελέγχου διαρροών όλοι οι Τοπικοί Σταθμοί ελέγχου Διαρροών θα στεγασθούν σε υπάρχοντες οικίσκους εντός των ορίων του Δήμου.

Οι αναγκαίες εργασίες αυτοματοποίησης του συμβατικού εξοπλισμού αφορά την προμήθεια του εξοπλισμού και λογισμικού Διαρροών. Συγκεκριμένα η προμήθεια αυτή αποτελείται από:

- Εξοπλισμό Τοπικού Αυτοματισμού μέσω διατάξεων τύπου PLC.
- Όργανα μέτρησης Παροχής, Πίεσης και κατανάλωσης Ενέργειας.
- Διασύνδεση των PLC μέσω ασύρματης ζεύξης με το Κέντρο Ελέγχου.
- Εγκατάσταση στο Κέντρο Ελέγχου Λειτουργίας και εποπτείας των εγκαταστάσεων αυτών και διασύνδεση τους με το υπόλοιπο σύστημα αυτοματισμού και τηλεμετρίας.

Κεντρικό Διαχειριστικό Σύστημα (ΚΣΕ)

Γενική Δομή Κεντρικού Συστήματος ΚΣΕ και Θέσεων

Ο στόχος του Δήμου είναι η συγκέντρωση των πληροφοριών από τό κέντρο ελέγχου και η συνολική επεξεργασία τους σε συνδυασμό με το σύστημα διαχείρισης Υδατικών Πόρων που θα οδηγήσει, μέσω κατάλληλου λογισμικού, κατ'αρχήν στην άμεση σφαιρική παρουσίαση των αποθεμάτων, της κατανάλωσης, του ισοζυγίου νερού και στην στατιστική επεξεργασία. Μεσοπρόθεσμα θα μπορέσει να υλοποιηθεί η προμήθεια κατάλληλου λογισμικού, μέσα από την αποκτηθείσα εμπειρία στην κατάστρωση καθημερινού πλάνου βέλτιστης λειτουργίας του υδροδοτικού συστήματος που ελέγχει ο Δήμος .

Γενική Δομή Συστήματος Υποδοχής και Παρουσίασης Πληροφοριών

- Απευθείας σύνδεση με τις Γεωτρήσεις
- Απευθείας σύνδεση με τις Δεξαμενές.
- Απευθείας σύνδεση με τους Η/Υ Μαθηματικής προσομοίωσης του Προγνωστικού Συστήματος Διαχείρισης Υδατικών Πόρων και άλλων εξειδικευμένων Λογισμικών (π.χ. έλεγχοι διαρροών κλπ.).
- Απευθείας σύνδεση με το Σύστημα Ηλεκτρονικής Αποτύπωσης και Διαχείρισης
- Σύστημα Ιστορικής Βάσεως Δεδομένων

Το σύστημα εξασφαλίζει την απόλυτη αξιοπιστία της βάσης δεδομένων.

- Σύστημα Στατιστικής Επεξεργασίας

Μελλοντικά για την εξαγωγή Σεναρίων Βέλτιστης λειτουργίας και την μαθηματική ανάλυση και βελτιστοποίηση των δικτύων.

- Σύστημα Τεκμηρίωσης

Την ψηφιακή αρχειοθέτηση του συνόλου της τεκμηρίωσης του Συστήματος Κεντρικού Εποπτικού Ελέγχου. Τα συστήματα τεκμηρίωσης θα περιέχουν τόσο τα εγχειρίδια πληροφορικής και την τεκμηρίωση του ΚΣΕ, όσο και την αποτύπωση του PLC κάθε τοπικού σταθμού με πλήθος και θέση καρτών, συνδεσμολογία, ηλεκτρολογικά σχέδια πινάκων κλπ.

Για την διασύνδεση των πληροφορικών συστημάτων θα χρησιμοποιηθούν Ethernet Radio modem και μικροκυματικές ζεύξεις ούτως ώστε να δημιουργηθεί κατά τον τρόπο αυτό το Ψηφιακό Δίκτυο Δεδομένων του Δήμου Μέσω αυτής της σχεδίασης επιτυγχάνεται ο σκοπός της δημιουργίας ενός δικτύου (backbone) ούτως ώστε σε αυτό να δύναται να συνδεθεί οποιοδήποτε κτίριο του Δήμου .

Συνολικό Σύστημα Τηλεμετρίας

Το Σύστημα διακρίνεται στα παρακάτω Υποσυστήματα:

α. Κεντρικός Σταθμός Ελέγχου (ΚΣΕ) που θα βρίσκεται εγκατεστημένος στα γραφεία του Δήμου και απ' όπου θα εκτελείται ο τηλεέλεγχος και ο τηλεχειρισμός του δικτύου ύδρευσης. Ο ΚΣΕ αποτελείται από :

- Το απαραίτητο υλικό και λογισμικό για τη συγκέντρωση πληροφοριών, τηλεέλεγχο - τηλεχειρισμό και διαχείριση του συστήματος.

β. Τοπικοί σταθμοί που θα τοποθετηθούν σε θέσεις ελέγχου για το δίκτυο ύδρευσης και απ' όπου θα παρέχεται τοπικός έλεγχος, και τηλεχειρισμός. Αφορά τις ακόλουθες κατηγορίες σταθμών:

Τον εκσυγχρονισμό του συνόλου των Η/Μ εγκαταστάσεων των Γεωτρήσεων, προωθητικών συγκροτημάτων και Δεξαμενών - που δεν περιλαμβάνονται στο υφιστάμενο δίκτυο τηλεμετρίας - ώστε να εφαρμοσθεί ο

Έλεγχος Διαρροών, ο **Τηλεέλεγχος** και η αυτοματοποίησή τους. Περιλαμβάνονται συνολικά σαράντα μία (41) εγκαταστάσεις κεφαλών δικτύου, ήτοι πέντε (5) Γεωτρήσεις, είκοσι τρεις (23) Δεξαμενές και τέσσερα (4) προωθητικά Αντλιοστάσια, μία πηγή (1) και τρία (3) φρεάτια Κάθε εγκατάσταση μπορεί να περιλαμβάνει περισσότερους από ένα τύπο κεφαλής δικτύου. Η κατηγορία όλων αυτών των εγκαταστάσεων κωδικοποιείται με τον χαρακτηρισμό ΤΣΕ (Τοπικοί Σταθμοί Ελέγχου) και στο σύνολό τους είναι **36**.

- Την εγκατάσταση οργάνων μέτρησης παροχής, πίεσης και στάθμης στις εξόδους των δευτερευουσών Δεξαμενών των Οικισμών του Δήμου για τις ανάγκες του Συστήματος Ελέγχου **Διαρροών** όπου σε συνδυασμό με τα μετρητικά όργανα των ΤΣΕ θα καταγράφεται το σύνολο του παραγόμενου και διατιθέμενου νερού στην κατανάλωση και θα εντοπίζονται οι Διαρροές (αφανής διαρροές στους αγωγούς, δυσλειτουργούντα υδρόμετρα καταναλωτών και παράνομες συνδέσεις).

Την εγκατάσταση νέων οργάνων και συστημάτων αυτοματισμών για τις ανάγκες του Συστήματος εξοικονόμησης **ενέργειας** (μείωσης λογαριασμών ΔΕΗ μέσω μετρητών ενέργειας, Εκκινήτων και ρυθμιστών στροφών αντλιών, εξάλειψης της άεργου ισχύος κλπ) στους υφιστάμενες εγκαταστάσεις του δικτύου Ύδρευσης.

Όλοι οι σταθμοί αποτελούνται από :

- Το απαραίτητο ηλεκτρονικό υλικό (PLC) εγκατεστημένο και καλωδιωμένο με όλα τα απαραίτητα μικρολικά σε πίνακα αυτοματισμού.
- Λογισμικό των ΤΣΕ.
- Διάταξη επικοινωνιών, με αντικεραυνική προστασία.
- Δίκτυα καλωδιώσεων και σωληνώσεων προστασίας τους για την σύνδεση με τους υφισταμένους πίνακες και όργανα και μεταξύ των διαφόρων μερών του συστήματος.
- Αισθητήρια όργανα (μετρητές, πιεσόμετρα, σταθμήμετρα, κ.λ.π.) που είτε αντικαθιστούν τον υπάρχοντα εξοπλισμό μη δυνάμενο να συνδεθεί με τις ηλεκτρονικές διατάξεις αυτοματισμού είτε τοποθετούνται εξ' αρχής.

δ. Έλεγχος Διαρροών: Την κατάρτιση και εφαρμογή ενός καταλλήλου υδραυλικού στρατηγικού και λεπτομερούς μοντέλου προσομοίωσης και τον επανασχεδιασμό νέων ζωνών τροφοδοσίας και ελέγχου διαρροών με στόχο την βελτίωση της τροφοδοσίας της με ένα ορθολογικότερο σύστημα ύδρευσης.

ε. Δίκτυο επικοινωνιών για την τηλεπικοινωνία του ΚΣΕ με τους ΤΣΕ που αποτελείται από το απαραίτητο υλικό και λογισμικό επικοινωνίας.

Το σύστημα γενικά θα λειτουργεί ως εξής:

Δεδομένα από τους τοπικούς σταθμούς (γεώτρηση, αντλιοστάσιο, δεξαμενές) συλλέγονται συνεχώς στο ΚΣΕ χρησιμοποιώντας το σύστημα τηλεπικοινωνίας, ασύρματης ζεύξης. Ο ΚΣΕ θα ειδοποιεί τους χειριστές για συνθήκες χαμηλής ή υψηλής στάθμης των δεξαμενών, δυσλειτουργίες εξοπλισμού κ.λ.π. με μηνύματα συναγερμού (alarm) στο γραφικό περιβάλλον του συστήματος και στους εκτυπωτές. Οι Τοπικοί Σταθμοί θα εκτελούν κάθε ενέργεια (ξεκίνηση/ κλείσιμο αντλίας, ρύθμιση παροχής κ.λ.π.) και πληροφορούν τον ΚΣΕ, ο οποίος θα εκτελέσει επιπλέον ενέργειες στην περίπτωση επείγουσας ανάγκης. Στην περίπτωση απώλειας της επικοινωνίας ανάμεσα στον ΚΣΕ και έναν τοπικό σταθμό ή βλάβης του ΚΣΕ, οι διαδικασίες αυτοματισμού θα εκτελεστούν από κάθε τοπικό σταθμό.

Τα δεδομένα λειτουργίας που έχουν συλλεχθεί από τον ΚΣΕ, ενσωματώνονται στη βάση δεδομένων και θα είναι διαθέσιμα στα προγράμματα εφαρμογής για επιπλέον επεξεργασία.

Από το κεντρικό σημείο (Server του ΚΣΕ) οι χειριστές του συστήματος θα αναγνωρίζονται με ειδικούς κωδικούς και θα είναι σε θέση να πραγματοποιούν όλες τις ενέργειες που πρέπει να γίνουν στο σύστημα, ενεργώντας σε μηχανήματα, αντιδρώντας μέσα σε λίγα δευτερόλεπτα σε περίπτωση επείγουσας ανάγκης. Παράλληλα, οι χειριστές του συστήματος έχουν στη διάθεσή τους στοιχεία στατιστικών δεδομένων του δικτύου, για πολλές παραμέτρους του (παροχές, καταναλώσεις, κ.λ.π) για κάθε σημείο του δικτύου που συνδέεται με το σύστημα τηλεέγχου-τηλεχειρισμού. Πέραν αυτών των χαρακτηριστικών, πρέπει να προβλεφτεί για τους υπεύθυνους συντήρησης και υποστήριξης του δικτύου να μπορεί να χρησιμοποιηθεί στο μέλλον, Λογισμικό Ποιότητας νερού, και Στατιστική ανάλυση, αξιοποιώντας τις δυνατότητες διαχείρισης των στοιχείων της σχεσιακής βάσης δεδομένων, των στατιστικών στοιχείων, γραφικών εκτυπώσεων, διαγραμμάτων και των On-line δεδομένων των υπό έλεγχο εγκαταστάσεων.

ΠΡΟΔΙΑΓΡΑΦΕΣ ΛΕΙΤΟΥΡΓΙΑΣ ΤΟΠΙΚΩΝ ΣΤΑΘΜΩΝ ΕΛΕΓΧΟΥ ΔΙΚΤΥΟΥ ΥΔΡΕΥΣΗΣ

Τοπολογία

Το συνολικό σύστημα τηλεέγχου και τηλεχειρισμού αποτελείται από τον ΚΣΕ και τους απομακρυσμένους τοπικούς σταθμούς ΤΣΕ, των Πηγών, των Γεωτρήσεων, των Προωθητικών Αντλιοστασίων των Φρεατίων και των Δεξαμενών ώστε να εφαρμοσθεί ο Έλεγχος Διαρροών, ο Τηλεέλεγχος και η αυτοματοποίησή τους. Αφορά στην εγκατάσταση οργάνων μέτρησης παροχής και στάθμης στις εξόδους των δευτερευουσών Δεξαμενών των Δ.Δ. του Δήμου όπου σε συνδυασμό με τα μετρητικά όργανα των Τ.Σ.Ε. θα καταγράφεται το σύνολο του παραγόμενου και διατιθέμενου νερού στην κατανάλωση. Αφορά επίσης και τη διασφάλιση του αδιάλειπτου των επικοινωνιών με την δημιουργία ενός δικτύου «κορμού» υψηλών ταχυτήτων και χρήση κατάλληλου συστήματος ασύρματης επικοινωνίας και back up συστήματος επικοινωνίας 3G/4G. Περιλαμβάνονται συνολικά σαράντα μία (41) εγκαταστάσεις κεφαλών δικτύου, ήτοι πέντε (5) Γεωτρήσεις, είκοσι τρεις (23) Δεξαμενές, τέσσερα (4) Αντλιοστάσια, τρία (3) Φρεάτια και μία (1) Πηγή. Κάθε εγκατάσταση μπορεί να περιλαμβάνει περισσότερους από ένα τύπο κεφαλής δικτύου. Η κατηγορία όλων αυτών των εγκαταστάσεων κωδικοποιείται με τον χαρακτηρισμό ΤΣΕ (Τοπικοί Σταθμοί Ελέγχου) και στο συνολό τους είναι **36**.

A/A	ΤΣΕ	ΟΝΟΜΑ	ΔΗΜΟΤΙΚΗ ΕΝΟΤΗΤΑ
1	ΤΣΕ01	ΔΕΞΑΜΕΝΗ ΑΝΩ ΘΕΡΜΩΝ ΔΞ1	Δ.Ε. ΘΕΡΜΩΝ
2	ΤΣΕ02	ΔΕΞΑΜΕΝΗ ΑΝΩ ΘΕΡΜΩΝ ΔΞ2	Δ.Ε. ΘΕΡΜΩΝ
3	ΤΣΕ03	ΔΕΞΑΜΕΝΗ ΠΑΧΝΗΣ ΔΞ1	Δ.Ε. ΚΟΤΥΛΗΣ
4	ΤΣΕ04	ΔΕΞΑΜΕΝΗ ΠΑΧΝΗΣ ΔΞ2	Δ.Ε. ΚΟΤΥΛΗΣ
5	ΤΣΕ05	ΓΕΩΤΡΗΣΗ ΠΑΧΝΗΣ Γ1	Δ.Ε. ΚΟΤΥΛΗΣ
6	ΤΣΕ06	ΔΕΞΑΜΕΝΗ ΩΡΑΙΟΥ ΔΞ1	Δ.Ε. ΜΥΚΗΣ
7	ΤΣΕ07	ΦΡΕΑΤΙΟ ΩΡΑΙΟΥ Φ1	Δ.Ε. ΜΥΚΗΣ
8	ΤΣΕ08	ΠΗΓΗ-ΑΝΤΛΙΟΣΤΑΣΙΟ ΕΧΙΝΟΥ Π1	Δ.Ε. ΜΥΚΗΣ
9	ΤΣΕ09	ΔΕΞΑΜΕΝΗ ΕΧΙΝΟΥ ΔΞ1	Δ.Ε. ΜΥΚΗΣ
10	ΤΣΕ10	ΔΕΞΑΜΕΝΗ ΕΧΙΝΟΥ ΔΞ2	Δ.Ε. ΜΥΚΗΣ
11	ΤΣΕ11	ΔΕΞΑΜΕΝΗ ΕΧΙΝΟΥ ΔΞ3	Δ.Ε. ΜΥΚΗΣ
12	ΤΣΕ12	ΓΕΩΤΡΗΣΗ ΕΧΙΝΟΥ Γ1	Δ.Ε. ΜΥΚΗΣ
13	ΤΣΕ13	ΓΕΩΤΡΗΣΗ ΕΧΙΝΟΥ Γ2	Δ.Ε. ΜΥΚΗΣ
14	ΤΣΕ14	ΓΕΩΤΡΗΣΗ ΕΧΙΝΟΥ Γ3	Δ.Ε. ΜΥΚΗΣ

A/A	ΤΣΕ	ΟΝΟΜΑ	ΔΗΜΟΤΙΚΗ ΕΝΟΤΗΤΑ
15	ΤΣΕ15	ΔΕΞΑΜΕΝΗ ΜΑΝΤΑΙΝΑΣ ΔΞ1	Δ.Ε. ΜΥΚΗΣ
16	ΤΣΕ16	ΔΕΞΑΜΕΝΗ ΜΑΝΤΑΙΝΑΣ ΔΞ2	Δ.Ε. ΜΥΚΗΣ
17	ΤΣΕ17	ΔΕΞΑΜΕΝΗ ΜΑΝΤΑΙΝΑΣ ΔΞ3	Δ.Ε. ΜΥΚΗΣ
18	ΤΣΕ18	ΓΕΩΤΡΗΣΗ ΜΑΝΤΑΙΝΑΣ Γ1	Δ.Ε. ΜΥΚΗΣ
19	ΤΣΕ19	ΔΕΞΑΜΕΝΗ-ΑΝΤΛΙΟΣΤΑΣΙΟ ΜΥΚΗΣ ΔΞ1	Δ.Ε. ΜΥΚΗΣ
20	ΤΣΕ20	ΔΕΞΑΜΕΝΗ ΜΥΚΗΣ ΔΞ2	Δ.Ε. ΜΥΚΗΣ
21	ΤΣΕ21	ΔΕΞΑΜΕΝΗ ΜΥΚΗΣ ΔΞ3	Δ.Ε. ΜΥΚΗΣ
22	ΤΣΕ22	ΔΕΞΑΜΕΝΗ ΜΥΚΗΣ ΔΞ4	Δ.Ε. ΜΥΚΗΣ
23	ΤΣΕ23	ΔΕΞΑΜΕΝΗ ΜΥΚΗΣ ΔΞ5	Δ.Ε. ΜΥΚΗΣ
24	ΤΣΕ24	ΦΡΕΑΤΙΟ ΜΥΚΗΣ Φ1	Δ.Ε. ΜΥΚΗΣ
25	ΤΣΕ25	ΔΕΞΑΜΕΝΗ ΠΡΟΣΗΛΙΟΥ ΔΞ1	Δ.Ε. ΜΥΚΗΣ
26	ΤΣΕ26	ΔΕΞΑΜΕΝΗ-ΑΝΤΛΙΟΣΤΑΣΙΟ ΚΕΝΤΑΥΡΟΥ ΔΞ1	Δ.Ε. ΜΥΚΗΣ
27	ΤΣΕ27	ΔΕΞΑΜΕΝΗ ΚΕΝΤΑΥΡΟΥ ΔΞ2	Δ.Ε. ΜΥΚΗΣ
28	ΤΣΕ28	ΔΕΞΑΜΕΝΗ ΚΕΝΤΑΥΡΟΥ ΔΞ3	Δ.Ε. ΜΥΚΗΣ
29	ΤΣΕ29	ΔΕΞΑΜΕΝΗ ΚΕΝΤΑΥΡΟΥ ΔΞ4	Δ.Ε. ΜΥΚΗΣ
30	ΤΣΕ30	ΔΕΞΑΜΕΝΗ-ΑΝΤΛΙΟΣΤΑΣΙΟ ΚΕΝΤΑΥΡΟΥ ΔΞ5	Δ.Ε. ΜΥΚΗΣ
31	ΤΣΕ31	ΦΡΕΑΤΙΟ ΚΕΝΤΑΥΡΟΥ Φ1	Δ.Ε. ΜΥΚΗΣ
32	ΤΣΕ32	ΔΕΞΑΜΕΝΗ-ΑΝΤΛΙΟΣΤΑΣΙΟ ΑΛΜΑΤΟΣ ΔΞ1	Δ.Ε. ΜΥΚΗΣ
33	ΤΣΕ33	ΔΕΞΑΜΕΝΗ ΑΛΜΑΤΟΣ ΔΞ2	Δ.Ε. ΜΥΚΗΣ
34	ΤΣΕ34	ΔΕΞΑΜΕΝΗ ΑΝΩ ΖΟΥΜΠΟΥΛΙΟΥ ΔΞ1	Δ.Ε. ΜΥΚΗΣ
35	ΤΣΕ35	ΔΕΞΑΜΕΝΗ ΔΙΑΦΟΡΟΥ ΔΞ1	Δ.Ε. ΜΥΚΗΣ
36	ΤΣΕ36	ΔΕΞΑΜΕΝΗ ΜΕΛΙΒΟΙΩΝ ΔΞ1 & ΔΞ2	Δ.Ε. ΜΥΚΗΣ

ΠΙΝΑΚΑΣ 3.1: ΤΟΠΙΚΟΙ ΣΤΑΘΜΟΙ ΕΛΕΓΧΟΥ

Όλοι οι τοπικοί σταθμοί θα συνδεθούν με τον Κεντρικό Σταθμό Ελέγχου (ΚΣΕ) διαμέσου **ασύρματου δικτύου βασισμένου σε πρωτόκολλο Ethernet** και κάποιοι ΤΣΕ και μέσω **δικτύου κινητής τηλεφωνίας 3G/4G**. Για την επίτευξη της βέλτιστης κατανομής του φόρτου δεδομένων, θα δημιουργηθούν **«νησίδες» σταθμών** με κεφαλή τα κομβικά σημεία του δικτύου όπου θα συγκεντρώνονται όλα τα τοπικά δεδομένα και θα αποστέλλονται προς τον ΚΣΕ μέσω του **νέου δικτύου «κορμού» με ασύρματες μικροκυμματικές ζεύξεις υψηλών ταχυτήτων** που θα δημιουργηθεί στα πλαίσια της παρούσας προμήθειας. **Όλες οι επικοινωνιακές συνδέσεις θα γίνονται μέσω πρωτοκόλλου Ethernet**. Κάθε ΤΣΕ θα μπορεί να λειτουργεί σαν αυτόνομη μονάδα, παρέχοντας τοπικό έλεγχο και υψηλού επιπέδου αυτοματισμό, ανεξάρτητα από τον ΚΣΕ. Τα δεδομένα όλων των σταθμών θα συγκεντρώνονται από τα προς εγκατάσταση PLC και θα αποστέλλονται στον ΚΣΕ για αποθήκευση στη βάση δεδομένων του υπάρχοντος SCADA με τις όποιες αναβαθμίσεις κριθούν απαραίτητες και για απεικόνιση στις οθόνες και τα γραφήματα του αντίστοιχου σταθμού. Θα επικρατεί μία γενική φιλοσοφία επεξεργασίας και διαχείρισης των δεδομένων από υφιστάμενους και νέους σταθμούς διαρρών.

Στο Παράρτημα 12 παρουσιάζονται τα σχέδια χωροθέτησης των υποψηφίων θέσεων

Λειτουργίες ενός ΤΣΕ

Κάθε ένας από τους τοπικούς σταθμούς, πρέπει να εκτελεί τις ακόλουθες λειτουργίες:

- Συλλογή πληροφοριών: Οι συλλεγόμενες πληροφορίες προέρχονται από το διασυνδεδεμένο εξοπλισμό, δηλαδή τα όργανα μέτρησης (ροόμετρα, πιεσόμετρα, χλωριωτές κλπ), τις δικλείδες και λοιπό βοηθητικό εξοπλισμό. Τα δεδομένα αυτά αποτελούν ψηφιακά ή αναλογικά σήματα στις αντίστοιχες κάρτες εισόδων του PLC. Η CPU του PLC αναλαμβάνει την εξέταση των σημάτων αυτών, τη σύγκρισή τους με ενδεχόμενα ανώτατα ή κατώτατα όρια και την επεξεργασία τους βάσει του προγράμματος που θα αναπτυχθεί. Τα αποτελέσματα του προγράμματος, αλλά και οι πληροφορίες που συλλέχθηκαν μπορούν να απεικονιστούν τοπικά ή και στον ΚΣΕ και να αποτελέσουν εξόδους-εντολές προς λοιπό εξοπλισμό.
- Διαχείριση επικοινωνιών: Ο τοπικός σταθμός είναι υπεύθυνος και για τη διαχείριση των επικοινωνιών. Το PLC αναλαμβάνει την προώθηση προς το radio modem (UHF ή/και 3G/4G) της συλλεγόμενης και επεξεργασμένης πληροφορίας ταξινομημένης σε κατάλληλα block, για περαιτέρω προώθηση προς τον ΚΣΕ. Για την αύξηση της **διαθεσιμότητας** του συστήματος, ορίζεται **εφεδρική (back up) επικοινωνία** σε ορισμένους τοπικούς σταθμούς, που επιλέχθηκαν βάσει της σημασίας ή της μοναδικότητας για το υδραυλικό δίκτυο που συμμετέχουν. Σε περίπτωση **απώλειας της ασύρματης ζεύξης UHF (πρωτεύουσα επικοινωνία)** το σύστημα επικοινωνίας του σταθμού θα διαθέτει τη δυνατότητα **αυτόματης μεταγωγής του επικοινωνιακού διαύλου σε 3G/4G (δευτερεύουσα επικοινωνία)**, ώστε να συνεχίζεται απρόσκοπτα η επικοινωνία του σταθμού με το υπερκείμενο σύστημα SCADA. Το ίδιο ισχύει και για τους **κομβικούς σταθμούς του δικτύου**, με την διαφορά ότι σε αυτούς το **πρωτεύον δίκτυο αποτελούν οι μικροκυματικές ζεύξεις**. Τέλος ο εξοπλισμός ασύρματης επικοινωνίας UHF θα ενσωματώνει **δυνατότητα εναλλακτικής δρομολόγησης** ώστε αν δεν είναι εφικτή η απ' ευθείας ζεύξη με τον κομβικό σταθμό ή τον ΚΣΕ, να επιτυγχάνεται η επικοινωνία **μέσω κάποιου ενδιάμεσου ΤΣΕ** που θα αναλαμβάνει να αναμεταδίδει τις πληροφορίες. **Την δυνατότητα αυτή θα πρέπει να την διαθέτουν όλοι ανεξαιρέτως οι ΤΣΕ που επικοινωνούν μέσω ασύρματης επικοινωνίας UHF.**
- Τηλεχειρισμοί: Ο τοπικός σταθμός θα μπορεί να δέχεται εντολές χειρισμού από υψηλότερους από αυτόν σε ιεραρχία σταθμούς, όπως ο ΚΣΕ. Οι εντολές αυτές έχουν να κάνουν με το χειρισμό των αντλιών και των δικλείδων σύμφωνα με τη θέση του κεντρικού επιλογικού διακόπτη του πίνακα αυτοματισμού και τη διαδικασία που περιγράφεται παρακάτω.
- Τοπική λειτουργία: Όπως έχει ήδη αναφερθεί ο τοπικός σταθμός έχει τη δυνατότητα να χειρίζεται το διασυνδεδεμένο εξοπλισμό βάσει του προγράμματος που θα αναπτυχθεί, καθώς και να αποκλείει τον απομακρυσμένο χειρισμό από ΚΣΕ ή και να επιλέγει τη χειροκίνητη λειτουργία. Οι τοπικές λειτουργίες υποστηρίζονται από τους επιλογικούς διακόπτες. Προβλέπεται, επίσης, η δυνατότητα τοπικών χειρισμών από την οθόνη ενδείξεων και χειρισμών, που θα τοποθετηθεί επί της πόρτα του πίνακα αυτοματισμού. Ο χειριστής θα μπορεί μέσω της οθόνης να δει στοιχεία των μετρήσεων του συνδεδεμένων οργάνων (παροχής, πίεσης, υπολειματικού χλωρίου κλπ) και να προβεί σε χειρισμούς (αντλίες, βάνες, χλωριωτής).
- Υποστήριξη τροφοδοσίας: Ο τοπικός σταθμός θα μπορεί να υποστηρίζει την τροφοδοσία τμήματος του εξοπλισμού του και κυρίως του PLC και του modem ακόμα σε περίπτωση απώλειας τάσης ΔΕΗ και για ορισμένο χρονικό διάστημα.

Τρόποι λειτουργίας τοπικών σταθμών

Ο κάθε ΤΣΕ θα έχει τον πλήρη έλεγχο τις αυτόματης η χειροκίνητης λειτουργίας των τοπικών εγκαταστάσεων του, ακόμη και στην περίπτωση που οι εντολές προέρχονται από τον ΚΣΕ. Ο χειρισμός των εγκαταστάσεων του ΤΣΕ θα γίνεται από δύο επίπεδα, τοπικό και κεντρικό επίπεδο, με απόλυτη προτεραιότητα χειρισμού αυτήν του τοπικού επιπέδου, για λόγους αυτονομίας, ασφαλείας και συντήρησης. Η επιλογή του επιπέδου χειρισμού θα γίνεται μέσω τις διακόπτη τριών θέσεων (remote-off-local) , ο οποίος βρίσκεται επί του πίνακα αυτοματισμού του κάθε ΤΣΕ.

Θέση remote: Ο ΤΣΕ λειτουργεί βάσει του προγράμματος εφαρμογής που έχει αναπτυχθεί και των εντολών χειρισμού που δέχεται από τον ΚΣΕ.

Θέση local: Ο ΤΣΕ λειτουργεί βάσει του προγράμματος εφαρμογής που έχει αναπτυχθεί και των εντολών χειρισμού που δίνονται τοπικά. Έτσι, μπορεί κάποιος να χειριστεί τις δικλίδες τοπικά μέσω των μπουτόν χειρισμού. Όταν ο διακόπτης βρίσκεται σε αυτή τη θέση δεν μπορεί να δοθεί σχετική εντολή από τον ΚΣΕ.

Θέση off: Ο ΤΣΕ τίθεται εκτός λειτουργίας και δεν εκτελούνται λειτουργίες αυτοματισμού. Μπορεί κάποιος να χειριστεί χειροκίνητα τις αντλίες και τις δικλίδες.

Λειτουργικές απαιτήσεις

Οι λειτουργικές απαιτήσεις από τους ΤΣΕ ταξινομούνται στις παρακάτω κατηγορίες:

- Συνεχής συλλογή πληροφοριών από τα αισθητήρια όργανα και τον ηλεκτρομηχανολογικό εξοπλισμό της εγκατάστασης.
- Μετάδοση των συλλεγόμενων αυτών πληροφοριών στους σταθμούς ελέγχου και διαχείρισης (Τηλέλεγχος).
- Αποδοχή και εκτέλεση εντολών από τους σταθμούς ελέγχου και διαχείρισης (Τηλεχειρισμοί).
- Αυτόνομη λειτουργία της εγκατάστασης.
- Αυτόματος έλεγχος HARDWARE – SOFTWARE

A. Συλλογή Πληροφοριών

- Οι ελάχιστες απαιτητές πληροφορίες που θα συλλέγει ο κάθε ΤΣΕ (ψηφιακές είσοδοι, αναλογικές είσοδοι) αναφέρονται σε επόμενο κεφάλαιο, και δίνονται αναλυτικοί πίνακες.
- Οι συλλεγόμενες αναλογικές πληροφορίες θα μετατρέπονται από τον ΤΣΕ στα φυσικά τους μεγέθη.

Τα φυσικά αυτά μεγέθη θα ελέγχονται για:

- α) υπέρβαση ανώτατου επιτρεπτού ορίου
- β) υπέρβαση κατώτατου επιτρεπτού ορίου

Τα φυσικά και ψηφιακά μεγέθη θα χρησιμοποιούνται για :

- α) εκτέλεση αριθμητικών (+, -, *, /, $\sqrt{\quad}$) πράξεων, σχεσιακών (EQ,LT,LE,NE,GT,GE) και λογικών συγκρίσεων (NOT,AND,OR,XOR) με στόχο την αυτόματη επιλογή προκαθορισμένων αντιδράσεων.
- β) συνεχή σύγκριση με παραμετρικά καθορισμένη συνάρτηση χρόνου/μεγέθους για την ανίχνευση ειδικών συναγεργμών .

Οι συλλεγόμενες πληροφορίες θα καταχωρούνται τοπικά στο PLC και θα αποστέλλονται στον ΚΣΕ όποτε ζητηθούν.

B. Τηλέλεγχος

Κάθε ΤΣΕ βρίσκεται σε συνεχή ασύρματη επικοινωνία με τον ΚΣΕ και τον ενημερώνει για την κατάσταση της εγκατάστασης αποστέλλοντάς του:

1. Τις μεταβολές ψηφιακών εισόδων/εξόδων που συνέβησαν στο διάστημα που μεσολάβησε από την αμέσως προηγούμενη επιτυχή αποστολή.
2. Τις επεξεργασμένες μετρήσεις αναλογικών μεγεθών που συνελέγησαν στο διάστημα που μεσολάβησε από την αμέσως προηγούμενη επιτυχή αποστολή.

Στο διάστημα της απώλειας της επικοινωνίας η εγκατάσταση λειτουργεί με το πρόγραμμα του ΤΣΕ εφόσον κρίνεται απαραίτητο.

Γ. Αυτόματος Έλεγχος HARDWARE/ SOFTWARE

Ειδικό σύστημα ασφαλείας θα ελέγχει συνεχώς την αξιοπιστία του HARDWARE του ΤΣΕ και θα επιτελεί τις παρακάτω τουλάχιστον λειτουργίες:

- Έλεγχος EPROMS και γενικά ολοκληρωμένων κυκλωμάτων.
- Έλεγχος μνήμης RAM
- Έλεγχος όλων των ψηφιακών και αναλογικών εισόδων και εξόδων και γενικά των καρτών του ΤΣΕ.
- Έλεγχος διαύλων
- Έλεγχος των θυρών επικοινωνίας και του λοιπού επικοινωνιακού εξοπλισμού.
- Έλεγχος του λογισμικού.
- Ενημέρωση του ΚΣΕ για τα διαπιστωθέντα σφάλματα λειτουργίας.
- Αυτόματη επαναφορά σε κανονική λειτουργία του ΤΣΕ μετά από τυχόν διακοπή και επαναφορά τάσεως τροφοδοσίας.
- Όλα τα σφάλματα που διαπιστώνονται θα πρέπει να καταγράφονται σε Non-Volatile memory με ημερομηνία και ώρα ώστε ο χειριστής του συστήματος να μπορεί να διαγνώσει την αιτία της βλάβης.

Λογισμικό

Το Λογισμικό Εφαρμογής που θα αναπτυχθεί σε κάθε τοπικό σταθμό πρέπει να εξυπηρετεί τις βασικές λειτουργικές απαιτήσεις που περιγράφηκαν πιο πάνω και να αξιοποιεί στο μέγιστο βαθμό τις δυνατότητες του διασυνδεδεμένου εξοπλισμού. Για το λόγο αυτό το πρόγραμμα πρέπει να αναπτυχθεί σε λογισμικό πλήρως συμβατό με το PLC και να διαθέτει τα ακόλουθα χαρακτηριστικά:

- Θα επεξεργάζεται σε πραγματικό χρόνο τα δεδομένα και τις μετρήσεις
- Θα υποστηρίζει το δομημένο προγραμματισμό και την κατασκευή ρουτινών με ολοκληρωμένες λειτουργίες που επαναλαμβάνονται. Η χρήση των ρουτινών δεν θα απαιτεί καμία ρύθμιση ή επέμβαση σε κατασκευαστικό μέρος του PLC ή χειρισμό διακοπών.
- Θα είναι ενιαίο κατά το δυνατό για κάθε τύπο PLC
- Όποιες μεταβλητές μπορούν να παραμετροποιηθούν αυτό θα μπορεί να γίνει είτε από τον ΚΣΕ με download, είτε τοπικά με τη χρήση της οθόνης χειρισμών (αν υπάρχει), είτε ακόμα και με φορητό βιομηχανικό προγραμματιστή. Αν γίνει τοπικά, τότε μέσω των επικοινωνιακών διατάξεων θα ενημερώνεται το υπερκείμενο SCADA (upload).
- Το πρόγραμμα και τα αρχεία παραμετρικών τιμών πρέπει να διαφυλάσσονται, ώστε να είναι διαθέσιμα σε περίπτωση επανεκκίνησης ή απώλειας της τροφοδοσίας ΔΕΗ, χωρίς να απαιτείται επαναφόρτιση ή επανεισαγωγή τιμών
- Η προσθήκη ψηφιακών ή αναλογικών εισόδων, μνήμης RAM, ή άλλων στοιχείων HARDWARE πρέπει να αναγνωρίζεται αυτόματα και να ενεργοποιείται μέσω της διαδικασίας ενημέρωσης.

- Ο προγραμματισμός των PLC πρέπει να παρέχει την απαιτούμενη ευελιξία και πληρότητα ώστε να εξασφαλίζεται τόσο η παραμετρικότητα των σταθερών τιμών μέσω αρχείων, όσο και η δημιουργία σύνθετων προγραμμάτων τα οποία θα δίνουν την δυνατότητα στο PLC και σε περίπτωση απώλειας της επικοινωνίας με τον ΚΣΕ να καλύπτει τις δυνατές λειτουργικές απαιτήσεις και κατά περίπτωση να επιλέγει και να εκτελεί διαφορετικά, προκαθορισμένα υποπρογράμματα λειτουργίας (αυτόνομη λειτουργία)

Τέλος, το πρόγραμμα θα αναπτυχθεί με τέτοιο τρόπο, ώστε να είναι εύκολος ο χειρισμός από προσωπικό μη εξειδικευμένο στην πληροφορική όσον αφορά τη διαδικασία προσαρμογής, φόρτισης και ενημέρωσης του προγράμματος.

Προδιαγραφή λειτουργίας

Ακολουθεί περιγραφή των μελετηθέντων συστημάτων ύδρευσης και των επιθυμητών λειτουργιών των συστημάτων ελέγχου και αυτοματισμών. Η διασύνδεση των Τοπικών σταθμών Ελέγχου στα δίκτυα παρατίθεται σε Σχέδιο. Πρέπει να τονισθεί ότι η επιθυμητή λειτουργία των δικτύων θα επιτευχθεί σε δύο επίπεδα:

- Λογισμικό αυτομάτου ελέγχου των PLC όπου πρέπει να υποστηρίζονται αλγόριθμοι τύπου PID, κ.λ.π.
- Λογισμικό Κεντρικού Σταθμού Ελέγχου που θα παραμετροποιεί την αυτόματη λειτουργία των PLC ανάλογα με το επιθυμητό σενάριο λειτουργίας.

Οι βασικές κατηγορίες ελέγχων είναι οι ακόλουθες:

1. Έλεγχοι λειτουργίας εξωτερικών υδραγωγείων, δεξαμενών και συνδεδετήριων αγωγών.
2. Έλεγχος δικτύων και αγωγών μεταφοράς, όπως (έλεγχος παροχής, πίεσης κ.λ.π.).

Στατιστική επεξεργασία των στοιχείων λειτουργίας (για χρήση σε ελέγχους).

Περιγραφή συστημάτων αυτοματισμού και διαστασιολόγηση PLC

Η περιγραφή των αυτοματοποιημένων εγκαταστάσεων (ΤΣΕ) με τη μορφή πινάκων στους οποίους παρουσιάζονται οι σημάνσεις που πρέπει να εμφανίζονται στον Κεντρικό σταθμό ελέγχου και τα αντίστοιχα ψηφιακά και αναλογικά σήματα που απαιτούνται σε κάθε τοπικό σταθμό, ο αριθμός των οποίων καθορίζει τις προδιαγραφές του απαιτούμενου PLC παρουσιάζονται αναλυτικά στο τεύχος 1.4^α (Παράρτημα).

Στο Παράρτημα αυτό παρουσιάζονται τα ψηφιακά και αναλογικά σήματα για κάθε τοπικό σταθμό συμπεριλαμβανομένων και εφεδρικών σημάτων. Τα εφεδρικά σήματα περιλαμβάνουν τα σήματα για κάθε τοπικό σταθμό όταν εγκατασταθεί και μελλοντικός εξοπλισμός.

Σημειώνεται ότι τα σήματα που απαιτούνται για κάθε PLC, προκύπτουν από την άθροιση των αντίστοιχων σημάτων σε κάθε τοπικό σταθμό ενώ έχουν ληφθεί υπόψη και εφεδρικά σήματα για κάθε σταθμό.

Απαιτούμενος Εξοπλισμός

Για να μπορέσει να εκτελέσει τις προαναφερθείσες λειτουργίες θα πρέπει να φέρει τον ακόλουθο εξοπλισμό (ανάλογα με τις απαιτήσεις κάθε σταθμού όπως φαίνεται στους αναλυτικούς πίνακες):

- Πίνακα αυτοματισμού όπως περιγράφεται στις προδιαγραφές
- Προγραμματιζόμενο λογικό ελεγκτή PLC (τύπου Master ή Remote κατά περίπτωση σύμφωνα με τους πίνακες εξοπλισμού)
- UHF Radio modem 440-450 MHz (τύπου Master ή περιφερειακό κατά περίπτωση σύμφωνα με τους πίνακες εξοπλισμού)

- 3G/4G modem για κύρια ή εφεδρική επικοινωνία (κατά περίπτωση σύμφωνα με τους πίνακες εξοπλισμού)
- Μικροκυμματική ζεύξη δικτύου κορμού 24 GHz (σε ποσότητες κατά περίπτωση σύμφωνα με τους πίνακες εξοπλισμού)
- Όργανα μέτρησης ροής (ηλεκτρομαγνητικού τύπου φλαντζωτά)
- Όργανα μέτρησης πίεσης
- Μετρητές στάθμης (εμβαπτιζόμενοι) στις δεξαμενές
- Ενδεικτικές λυχνίες και επιλογικούς διακόπτες
- Τροφοδοτικό αδιάλειπτης παροχής ισχύος DC UPS
- Μετρητές ενέργειας, ισχύος, τάσης, έντασης.
- Ρυθμιστές στροφών (inverter)
- Αντικεραυνική προστασία
- Καλωδιώσεις με την απαραίτητη θωράκιση όπου απαιτείται

Ο εξοπλισμός αυτός θα πρέπει να συνδεθεί και να παραμετροποιηθεί λαμβάνοντας υπόψη τους κανόνες της τέχνης και της τεχνικής, τους κανονισμούς συμμόρφωσης με τα διάφορα πρότυπα και φυσικά τις οδηγίες του κατασκευαστή.

ΠΡΟΔΙΑΓΡΑΦΗ ΤΗΛΕΠΙΚΟΙΝΩΝΙΑΚΗΣ ΔΙΑΣΥΝΔΕΣΗΣ ΣΥΣΤΗΜΑΤΟΣ**Περιγραφή τηλεπικοινωνιακού συστήματος**

Το τηλεπικοινωνιακό σύστημα πρέπει να υλοποιηθεί με τέτοιο τρόπο ώστε να εξασφαλίζει μέγιστη αξιοπιστία ανταλλαγής πληροφοριών ανάμεσα στους Τοπικούς Σταθμούς του δικτύου Ύδρευσης και του Κεντρικού Σταθμού Ελέγχου.

Το τηλεπικοινωνιακό δίκτυο, το οποίο σχηματικά παρουσιάζεται στα συνημμένα σχέδια, βασίζεται σε ασύρματη επικοινωνία με Ethernet πρωτόκολλο (σε ραδιοζεύξεις στην περιοχή συχνοτήτων των 440-450 MHz ή 169 MHz για τις τοπικές επικοινωνίες και σε μικροκυμματικές ζεύξεις στην περιοχή συχνοτήτων των 24 GHz για το δίκτυο κορμού) και σε επικοινωνίες με χρήση δικτύων κινητής τηλεφωνίας GSM και των υπηρεσιών GPRS και LTE (3G/4G). Τα επικοινωνιακά Hardware και Software που θα συνδέουν τον ΚΣΕ με τις περιφερειακές μονάδες ελέγχου θα πληρούν τις λειτουργικές απαιτήσεις που περιγράφονται παρακάτω.

Η φιλοσοφία της επικοινωνίας στηρίζεται στην δημιουργία ενός δικτύου “κορμού” υψηλών ταχυτήτων που θα συνδέει τα κομβικά σημεία του δικτύου ύδρευσης με τον ΚΣΕ και την δημιουργία «νησίδων» γύρω από τα κομβικά σημεία που θα περιλαμβάνουν όλους τους τοπικούς ΤΣΕ και θα συγκεντρώνουν και αποστέλλουν τα δεδομένα προς τον ΚΣΕ μέσω του δικτύου «κορμού».

Παράλληλα, περιλαμβάνεται η χρήση κύριας και εναλλακτικής όδευσης επικοινωνίας, εκτός κάποιων ΤΣΕ στους οποίους δεν κρίθηκε απαραίτητη η χρήση back up διαύλου επικοινωνίας. Ως κύρια ορίζεται η επικοινωνιακή όδευση μέσω του ασύρματου δικτύου (UHF ή δίκτυο «κορμού» κατά περίπτωση) και ως εναλλακτική η επικοινωνία μέσω δικτύου 3G/4G. Η εναλλαγή από τον έναν τρόπο επικοινωνίας στον άλλο λαμβάνει χώρα σε περίπτωση σφάλματος στην κύρια όδευση και γίνεται αυτόματα χωρίς την παρέμβαση χειριστή. Μετά την αποκατάσταση του σφάλματος επικοινωνίας, το σύστημα πάλι αυτόματα επιλέγει το ασύρματο δίκτυο ως κύρια όδευση. Με αυτόν τον τρόπο διασφαλίζεται σε μεγάλο βαθμό το αδιάλειπτο των επικοινωνιών, αφού χρησιμοποιούνται δύο διαφορετικοί τρόποι επικοινωνίας μέσω ξεχωριστού επικοινωνιακού εξοπλισμού και δύο ανεξάρτητων μεταξύ τους δικτύων, τα οποία αναλαμβάνει το PLC να συντονίσει ως προς την λειτουργία τους.

Επιπλέον, αναφορικά με τις ασύρματες συνδέσεις UHF στην περιοχή συχνοτήτων των 440-450 MHz ή των 169 MHz, κρίνεται απαραίτητο να διατίθεται δυνατότητα δρομολόγησης και μέσω εναλλακτικών διαδρομών (backup) ώστε αν για κάποιο λόγο ένας συγκεκριμένος ΤΣΕ δεν μπορεί να επικοινωνήσει μέσω της κύριας οριζόμενης διαδρομής, να γίνεται μετάπτωση σε δεύτερη ή και τρίτη εναλλακτική διαδρομή (π.χ. είτε να δρομολογούνται τα δεδομένα προς τον ΚΣΕ μέσω άλλου κόμβου, είτε να διατηρείται η επικοινωνία μεταξύ των ΤΣΕ όπου απαιτείται – π.χ. δεξαμενή με γεώτρηση) προκειμένου να παραδοθούν τα δεδομένα στον προορισμό τους (κόμβο δικτύου ή ΚΣΕ). Η δυνατότητα αυτή θα πρέπει να είναι εγγενής του εξοπλισμού UHF Radio Modem.

Η Επικοινωνία μεταξύ Τοπικών Σταθμών Ελέγχου και Κεντρικού Σταθμού Ελέγχου ΚΣΕ γίνεται όπως καταγράφεται στον ακόλουθο Πίνακα:

A.A	Δ. Ε.	ΚΩΔΙΚΟΣ ΣΤΑΘΜΟΥ	Τ.Σ.Ε.	RACK 24U	ΕΛΕΓΚΤΗΣ ΕΠΙΚΟΙΝΩΝΙΩΝ ΣΕ ΔΙΑΤΑΞΗ ΕΦΕΔΡΕΙΑΣ ΠΡΟΣΗΛΙΟΥ	ΕΞΟΠΛΙΣΜΟΣ ΑΣΥΡΜΑΤΗΣ ΕΠΙΚΟΙΝΩΝΙΑΣ	ΕΞΟΠΛΙΣΜΟΣ ΕΠΙΚΟΙΝΩΝΙΑΣ 4G/LTE	ΕΞΟΠΛΙΣΜΟΣ ΜΙΚΡΟΚΥΜΜΑΤΙΚΗΣ ΕΠΙΚΟΙΝΩΝΙΑΣ ΔΙΚΤΥΟΥ ΚΟΡΜΟΥ
1	Δ.Ε.ΘΕΡΜΩΝ	ΤΣΕ01	ΔΕΞΑΜΕΝΗ ΑΝΩ ΘΕΡΜΩΝ ΔΞ1				1	
2	Δ.Ε.ΘΕΡΜΩΝ	ΤΣΕ02	ΔΕΞΑΜΕΝΗ ΑΝΩ ΘΕΡΜΩΝ ΔΞ2			1	1	
3	Δ.Ε.ΚΟΤΥΛΗΣ	ΤΣΕ03	ΔΕΞΑΜΕΝΗ ΠΑΧΝΗΣ ΔΞ1	1	1	2	1	
4	Δ.Ε.ΚΟΤΥΛΗΣ	ΤΣΕ04	ΔΕΞΑΜΕΝΗ ΠΑΧΝΗΣ ΔΞ2			1	1	
5	Δ.Ε.ΚΟΤΥΛΗΣ	ΤΣΕ05	ΓΕΩΤΡΗΣΗ ΠΑΧΝΗΣ Γ1			1	1	
6	Δ.Ε.ΜΥΚΗΣ	ΤΣΕ06	ΔΕΞΑΜΕΝΗ ΩΡΑΙΟΥ ΔΞ1				1	
7	Δ.Ε. ΜΥΚΗΣ	ΤΣΕ07	ΦΡΕΑΤΙΟ ΩΡΑΙΟΥ Φ1				1	
8	Δ.Ε. ΜΥΚΗΣ	ΤΣΕ08	ΠΗΓΗ-ΑΝΤΛΙΟΣΤΑΣΙΟ ΕΧΙΝΟΥ Π1			1	1	
9	Δ.Ε. ΜΥΚΗΣ	ΤΣΕ09	ΔΕΞΑΜΕΝΗ ΕΧΙΝΟΥ ΔΞ1	1	1	2	1	
10	Δ.Ε. ΜΥΚΗΣ	ΤΣΕ10	ΔΕΞΑΜΕΝΗ ΕΧΙΝΟΥ ΔΞ2			1	1	
11	Δ.Ε. ΜΥΚΗΣ	ΤΣΕ11	ΔΕΞΑΜΕΝΗ ΕΧΙΝΟΥ ΔΞ3			1	1	
12	Δ.Ε. ΜΥΚΗΣ	ΤΣΕ12	ΓΕΩΤΡΗΣΗ ΕΧΙΝΟΥ Γ1			1	1	
13	Δ.Ε. ΜΥΚΗΣ	ΤΣΕ13	ΓΕΩΤΡΗΣΗ ΕΧΙΝΟΥ Γ2			1	1	
14	Δ.Ε. ΜΥΚΗΣ	ΤΣΕ14	ΓΕΩΤΡΗΣΗ ΕΧΙΝΟΥ Γ3			1	1	
15	Δ.Ε. ΜΥΚΗΣ	ΤΣΕ15	ΔΕΞΑΜΕΝΗ ΜΑΝΤΑΙΝΑΣ ΔΞ1	1	1	2	1	2
16	Δ.Ε. ΜΥΚΗΣ	ΤΣΕ16	ΔΕΞΑΜΕΝΗ ΜΑΝΤΑΙΝΑΣ ΔΞ2			1	1	
17	Δ.Ε. ΜΥΚΗΣ	ΤΣΕ17	ΔΕΞΑΜΕΝΗ ΜΑΝΤΑΙΝΑΣ ΔΞ3			1	1	
18	Δ.Ε. ΜΥΚΗΣ	ΤΣΕ18	ΓΕΩΤΡΗΣΗ ΜΑΝΤΑΙΝΑΣ Γ1			1	1	
19	Δ.Ε. ΜΥΚΗΣ	ΤΣΕ19	ΔΕΞΑΜΕΝΗ-ΑΝΤΛΙΟΣΤΑΣΙΟ ΜΥΚΗΣ ΔΞ1			1	1	
20	Δ.Ε. ΜΥΚΗΣ	ΤΣΕ20	ΔΕΞΑΜΕΝΗ ΜΥΚΗΣ ΔΞ2	1	1	2	1	1
21	Δ.Ε. ΜΥΚΗΣ	ΤΣΕ21	ΔΕΞΑΜΕΝΗ ΜΥΚΗΣ ΔΞ3			1	1	
22	Δ.Ε. ΜΥΚΗΣ	ΤΣΕ22	ΔΕΞΑΜΕΝΗ ΜΥΚΗΣ ΔΞ4			1	1	
23	Δ.Ε. ΜΥΚΗΣ	ΤΣΕ23	ΔΕΞΑΜΕΝΗ ΜΥΚΗΣ ΔΞ5			1	1	
24	Δ.Ε. ΜΥΚΗΣ	ΤΣΕ24	ΦΡΕΑΤΙΟ ΜΥΚΗΣ Φ1				1	
25	Δ.Ε. ΜΥΚΗΣ	ΤΣΕ25	ΔΕΞΑΜΕΝΗ ΠΡΟΣΗΛΙΟΥ ΔΞ1				1	
26	Δ.Ε. ΜΥΚΗΣ	ΤΣΕ26	ΔΕΞΑΜΕΝΗ-ΑΝΤΛΙΟΣΤΑΣΙΟ ΚΕΝΤΑΥΡΟΥ ΔΞ1			1	1	
27	Δ.Ε. ΜΥΚΗΣ	ΤΣΕ27	ΔΕΞΑΜΕΝΗ ΚΕΝΤΑΥΡΟΥ ΔΞ2	1	1	2	1	1

A.A	Δ. Ε.	ΚΩΔΙΚΟΣ ΣΤΑΘΜΟΥ	Τ.Σ.Ε.	RACK 24U	ΕΛΕΓΚΤΗΣ ΕΠΙΚΟΙΝΩΝΙΩΝ ΣΕ ΔΙΑΤΑΞΗ ΕΦΕΔΡΕΙΑΣ REDUNDANCY	ΕΞΟΠΛΙΣΜΟΣ ΑΣΥΡΜΑΤΗΣ ΕΠΙΚΟΙΝΩΝΙΑΣ	ΕΞΟΠΛΙΣΜΟΣ ΕΠΙΚΟΙΝΩΝΙΑΣ 4G/LTE	ΕΞΟΠΛΙΣΜΟΣ ΜΙΚΡΟΚΥΜΜΑΤΙΚΗΣ ΕΠΙΚΟΙΝΩΝΙΑΣ ΔΙΚΤΥΟΥ ΚΟΡΜΟΥ
28	Δ.Ε. ΜΥΚΗΣ	ΤΣΕ28	ΔΕΞΑΜΕΝΗ ΚΕΝΤΑΥΡΟΥ ΔΞ3			1	1	
29	Δ.Ε. ΜΥΚΗΣ	ΤΣΕ29	ΔΕΞΑΜΕΝΗ ΚΕΝΤΑΥΡΟΥ ΔΞ4			1	1	
30	Δ.Ε. ΜΥΚΗΣ	ΤΣΕ30	ΔΕΞΑΜΕΝΗ-ΑΝΤΛΙΟΣΤΑΣΙΟ ΚΕΝΤΑΥΡΟΥ ΔΞ5			1	1	
31	Δ.Ε. ΜΥΚΗΣ	ΤΣΕ31	ΦΡΕΑΤΙΟ ΚΕΝΤΑΥΡΟΥ Φ1				1	
32	Δ.Ε. ΜΥΚΗΣ	ΤΣΕ32	ΔΕΞΑΜΕΝΗ-ΑΝΤΛΙΟΣΤΑΣΙΟ ΑΛΜΑΤΟΣ ΔΞ1	1	1	2	1	
33	Δ.Ε. ΜΥΚΗΣ	ΤΣΕ33	ΔΕΞΑΜΕΝΗ ΑΛΜΑΤΟΣ ΔΞ2			1	1	
34	Δ.Ε. ΜΥΚΗΣ	ΤΣΕ34	ΔΕΞΑΜΕΝΗ ΑΝΩ ΖΟΥΜΠΟΥΛΙΟΥ ΔΞ1			1	1	
35	Δ.Ε. ΜΥΚΗΣ	ΤΣΕ35	ΔΕΞΑΜΕΝΗ ΔΙΑΦΟΡΟΥ ΔΞ1				1	
36	Δ.Ε. ΜΥΚΗΣ	ΤΣΕ36	ΔΕΞΑΜΕΝΗ ΜΕΛΙΒΟΙΑΣ ΔΞ1 & ΔΞ2			1	1	
37	Δ.Ε. ΜΥΚΗΣ	ΚΣΕ	ΚΕΝΤΡΙΚΟΣ ΣΤΑΘΜΟΣ ΕΛΕΓΧΟΥ ΔΗΜΑΡΧΕΙΟ ΜΥΚΗΣ				2	
				6	6	35	38	4

Επικοινωνιακός εξοπλισμός

Ο επικοινωνιακός εξοπλισμός αφορά σε συνολικά τριάντα επτά (37) θέσεις εγκατάστασης, σύμφωνα με τον πίνακα εξοπλισμού που παρατίθεται παραπάνω. Όλα τα υποσυστήματα επικοινωνιακού εξοπλισμού θα είναι βιομηχανικού τύπου, κατάλληλα για εφαρμογές τηλεμετρίας (SCADA) για την εξυπηρέτηση των επικοινωνιών των τοπικών σταθμών ελέγχου με τον κεντρικό σταθμό ελέγχου.

Για την κάλυψη των επικοινωνιακών απαιτήσεων για την σύνδεση του συνόλου των ΤΣΕ με τον ΚΣΕ περιλαμβάνονται συνολικά έξι (6) συστήματα master radio modem, αποτελούμενα από σύστημα αυτόματης μεταγωγής επικοινωνιών σε διάταξη εφεδρείας (redundancy) με διπλούς εφεδρικούς πομποδέκτες στην μπάντα συχνοτήτων UHF (440-450MHz ή 169 MHz) για υλοποίηση επικοινωνιών σε κατάσταση «θερμής εφεδρείας» (περιλαμβάνονται συνολικά 12 συστήματα Radio modem), είκοσι τρία (23) συστήματα περιφερειακών radio modem για υλοποίηση επικοινωνιών στην μπάντα συχνοτήτων UHF (440-450MHz ή 169 MHz), τριάντα οκτώ (38) συστήματα 3G/4G modem/router για υλοποίηση επικοινωνιών μέσω παρόχου υπηρεσιών κινητής τηλεφωνίας και δίκτυα GSM/GPRS/UMTS/HSPA/HSPA+/LTE, και δύο (2) ζεύγη (4 τεμάχια) μικροκυμματικών ζεύξεων υψηλής ταχύτητας στην μπάντα συχνοτήτων των 24 GHz. Κάθε υποσύστημα περιλαμβάνει τον εξοπλισμό του modem, της κεραίας και του ιστού στήριξης κατά περίπτωση. Όλα τα συστήματα θα διαθέτουν ενσωματωμένη τουλάχιστον μία θύρα τύπου Ethernet και ενδεικτικές λυχνίες

ενδείξεων λειτουργίας και διάγνωσης και θα είναι τροφοδοσίας 24V DC. Περιλαμβάνονται ακόμη όλα τα απαιτούμενα, υλικά, μικροϋλικά, καλωδιώσεις και εργασίες, δηλαδή προμήθεια, εγκατάσταση, σύνδεση, δοκιμές και θέση σε λειτουργία για την παράδοση του υποσυστήματος σε πλήρη και κανονική λειτουργία, ως μέρος ενός ενιαίου συστήματος αυτόματης διαχείρισης του Τοπικού Σταθμού Ελέγχου, σύμφωνα με τις απαιτήσεις της τεχνικής περιγραφής και των τεχνικών προδιαγραφών.

ΛΕΙΤΟΥΡΓΙΑ και ΛΟΓΙΣΜΙΚΟ ΕΦΑΡΜΟΓΩΝ ΣΤΑΘΜΩΝ ΕΛΕΓΧΟΥ (ΚΣΕ,)

ΕΙΣΑΓΩΓΗ

Ο τηλεέλεγχος, τηλεχειρισμός και η διαχείριση του συνολικού συστήματος θα μπορεί να εκτελείται από τον κεντρικό σταθμό ελέγχου (ΚΣΕ) στα γραφεία του Δήμου. Οι προδιαγραφές για τον ΚΣΕ περιγράφονται αναλυτικά στη συνέχεια.

Στα πλαίσια της προμήθειας προβλέπεται η προμήθεια των απαραίτητων αδειών χρήσης, ώστε να μπορούν να καλύψουν το σύνολο των ΤΣΕ.

ΚΕΝΤΡΙΚΟΣ ΣΤΑΘΜΟΣ ΕΛΕΓΧΟΥ (ΚΣΕ)

Ο Κεντρικός σταθμός ελέγχου είναι ο υψηλότερος στην ιεραρχία του συστήματος τηλεέλεγχου, τηλεχειρισμού και συλλογής δεδομένων και η βασική του λειτουργία συνίσταται στην αποστολή οδηγιών ή σχολίων στους τοπικούς σταθμούς ώστε η διαχείριση του όλου συστήματος να είναι η βέλτιστη.

Ο Κεντρικός σταθμός ελέγχου θα είναι εγκατεστημένος στο κτήριο του Δήμου. Απ' αυτό το σημείο οι χρήστες του ΚΣΕ θα μπορούν να ελέγχουν και να τηλεχειρίζονται κάθε τοπικό σταθμό του δικτύου, και τα μελλοντικά συστήματα να δέχονται δεδομένα (π.χ. Γεωγραφικό Πληροφορικό Σύστημα και το Μοντέλο Δυναμικής Προσομοίωσης του Δικτύου από τις αντίστοιχες θέσεις εργασίας).

Τα κύρια χαρακτηριστικά και οι απαιτήσεις του ΚΣΕ συνοψίζονται ακολούθως:

- Να είναι ευέλικτο και εύκολα επεκτάσιμο σύστημα, το οποίο θα βασίζεται στο πρότυπο αρχιτεκτονικής ανοικτών συστημάτων και διεθνών προτύπων επικοινωνίας
- Να διαθέτει υψηλή διαθεσιμότητα της τάξης άνω του 99% του ολικού χρόνου λειτουργίας
- Να μπορεί να λειτουργήσει σε 24ωρη βάση αδιάλειπτα με παροχή υψηλής αξιοπιστίας στις συνήθεις συνθήκες γραφείου.
- Να μπορεί να ανταποκριθεί σωστά διατηρώντας πλήρη λειτουργικότητα σε συνθήκες πλήρους φόρτισης
- Να στηρίζει τη λειτουργία του σε διεθνώς αναγνωρισμένα συστήματα SCADA, που έχουν λειτουργήσει επιτυχώς σε παρόμοια έργα στην Ελλάδα.
- Να μπορεί να επικοινωνήσει εύκολα με άλλα συστήματα και δίκτυα για την ενσωμάτωση μελλοντικών εφαρμογών.

Οι βασικές λειτουργίες που θα κληθεί να εξυπηρετήσει ο ΚΣΕ είναι οι ακόλουθες:

- Αυτόματη αμφίδρομη συλλογή και αποστολή πληροφοριών σε πραγματικό χρόνο απ' όλους τους απομακρυσμένους σταθμούς.
- Τηλέελεγχος και τηλεχειρισμός όλων των ΤΣΕ.

- Διεκπεραίωση με αξιοπιστία των τηλεπικοινωνιών του συνολικού συστήματος
- Γραφικά πραγματικού χρόνου και ιστορικά διαγράμματα.
- Εφαρμογή ολοκληρωμένου συστήματος αναγγελίας, επεξεργασίας και εκτύπωσης συναγερμών και συμβάντων.
- Διαχείριση πληροφοριών σε πραγματικό χρόνο, καταχώρηση σε βάση δεδομένων, αποθήκευση και διάθεση για μελλοντική επεξεργασία
- Εφαρμογή λειτουργιών «θερμής εφεδρείας» (redundancy) στη διαχείριση και διακίνηση των πληροφοριών στο τοπικό δίκτυο LAN.
- Στατιστική ανάλυση δεδομένων
- Παροχή πληροφοριών προς το προσωπικό για λήψη αποφάσεων για επεμβάσεις στο δίκτυο.
- Τροφοδότηση του μοντέλου προσομοίωσης δικτύου ύδρευσης και των γεωχωρικών εφαρμογών με την απαραίτητη ποσότητα πληροφορίας

Αρχιτεκτονική ΚΣΕ

Η αρχιτεκτονική του υφιστάμενου ΚΣΕ είναι τέτοια, ώστε να προσδίδει στον ΚΣΕ τα απαιτούμενα χαρακτηριστικά για να εκπληρώνει στο μέγιστο βαθμό τις απαιτήσεις, που περιγράφηκαν πιο πάνω. Ο ΚΣΕ στηρίζει τη λειτουργία του σε κατάλληλο επικοινωνιακό PLC, που αναλαμβάνει τη διαχείριση των επικοινωνιών με τους υπόλοιπους σταθμούς του συστήματος, στο τοπικό δίκτυο Ethernet (LAN) και στο δίκτυο Ethernet ευρείας παροχής (WAN), που θα αναπτυχθεί για υποστηρίξει τη σωστή λειτουργία των υποσυστημάτων, που μέσω των κατάλληλων λογισμικών θα διασφαλίζουν την αποτελεσματική διαχείριση της πληροφορίας. Στα υφιστάμενα λογισμικά του ΚΣΕ περιλαμβάνονται άδειες χρήσης για πρόσβαση μέσω Web. Το λογισμικό εφαρμογής που θα αναπτυχθεί στα πλαίσια της προμήθειας θα πρέπει να ενσωματώνει αυτήν τη δυνατότητα, προκειμένου ο πιστοποιημένος χρήστης της εφαρμογής να μπορεί να εποπτεύσει το συνολικό δίκτυο ύδρευσης και να προβεί σε απαραίτητους χειρισμούς ή παραμετροποίηση.

Στον ΚΣΕ που βρίσκεται στο κτίριο του Δημαρχείου θα εγκατασταθεί ο απαιτούμενος επικοινωνιακός εξοπλισμός όπως περιγράφεται στον παραπάνω πίνακα επικοινωνιακού εξοπλισμού.

Λογισμικό Εφαρμογών του Κεντρικού Σταθμών Ελέγχου

Το λογισμικό εφαρμογής που θα αναπτυχθεί, θα δίνει τη δυνατότητα στο χρήστη να ελέγχει και να χειρίζεται από απόσταση τον εξοπλισμό των απομακρυσμένων τοπικών σταθμών, καθώς και να οργανώνει και να διαχειρίζεται επαρκώς επίσης συλλεγόμενες πληροφορίες. Η κατάσταση του συνολικού συστήματος θα απεικονίζεται στην οθόνη των Η/Υ των θέσεων εργασίας και θα καταχωρείται στη βάση δεδομένων. Τα προγράμματα θα χρησιμοποιούν σαφή ελληνική γλώσσα για την επικοινωνία με τον χρήστη και θα είναι απλά στην χρήση επίσης, ώστε να μπορεί να τα χειρίζεται προσωπικό μη ειδικευμένο στην πληροφορική. Γι' αυτό το λόγο επίσης οι εφαρμογές για διάφορες θέσεις εργασίας πάνω στο δίκτυο θα πρέπει να αναπτυχθούν σε εύχρηστο γραφικό περιβάλλον εργασίας κάνοντας εκτενή χρήση όλων των γραφικών δυνατοτήτων που αυτό παρέχει επίσης παράθυρα, χρήση του ποντικιού κλπ.

Ο χρήστης θα πρέπει να οδηγείται μέσω σαφών πινάκων επιλογών (menus και sub-menus) επίσης επί μέρους λειτουργίες του συστήματος, χωρίς να απαιτείται η από μέρους του απομνημόνευση κωδικών προγραμμάτων ή εντολών του λειτουργικού συστήματος. Η δόμηση επίσης βάσης δεδομένων, ο καθορισμός των διαφόρων παραμέτρων, η καταχώρηση των πληροφοριών, ο συσχετισμός μεγεθών, η αλλαγή τιμών και γενικά η όλη

διαχείριση του συστήματος θα γίνεται μέσω σαφών διαλογικών προγραμμάτων στην ελληνική γλώσσα χωρίς να απαιτείται η χρήση εντολών σε επίπεδο γλώσσας μηχανής. Βασική αρχή κατά την ανάπτυξη του λογισμικού εφαρμογής είναι η αποφυγή, σταθερών τιμών μεγεθών στον πηγαίο κώδικα, ειδικά για τα μεγέθη λειτουργικής σημασίας. Αντί των σταθερών πρέπει να προβλεφθεί η ανάγνωση των τιμών από αρχεία, ώστε το σύστημα να καταστεί ευπροσάρμοστο και ευέλικτο ανάλογα με επίσης απαιτήσεις επίσης εφαρμογής και την αποκτώμενη εμπειρία.

Οι γραφικές οθόνες του συστήματος πρέπει να είναι δομημένες με τέτοιο τρόπο, ώστε να αποτελούν ενιαίο σύνολο με τις υφιστάμενες εφαρμογές, να ακολουθούν την ίδια δομή και σχεδιασμό και να παρέχουν την απαιτούμενη πληροφορία για το κάθε φορά ελεγχόμενο στοιχείο ή επιστασία και να δίνουν τη δυνατότητα για εύκολη και γρήγορη πλοήγηση σε επίσης οθόνες του συστήματος. Στο πάνω μέρος επίσης οθόνης θα υπάρχουν μπουτόν για βασικούς χειρισμούς ή επιλογή άλλου σταθμού και πεδία ενδείξεων επίσης τελευταίας βλάβης του συστήματος, ενώ οι σημαντικότεροι συναγερμοί του συστήματος θα υπάρχει η δυνατότητα να αναδυθούν με τη χρήση pop up windows.

Σε μία γραφική οθόνη θα μπορούν να απεικονιστούν δεδομένα σε παράθυρα συμβάντων ή πεδία τιμών που θα έχουν να κάνουν με:

- Τον τρόπο λειτουργίας του τοπικού σταθμού
- Επίσης ψηφιακές ή/και αναλογικές τιμές οργάνων μέτρησης
- Την ύπαρξη επικοινωνίας ή όχι με τον τοπικό σταθμό
- Το status λειτουργίας του διασυνδεδεμένου εξοπλισμού (π.χ. βάνες)
- Επίσης βλάβες χαμηλής ή υψηλής προτεραιότητας
- Όρια κρίσιμων μεγεθών του σταθμού
- Λοιπές πληροφορίες για το συγκεκριμένο σταθμό

Για την απεικόνιση των διαφόρων στοιχείων του συστήματος στη γραφική οθόνη θα χρησιμοποιηθούν διάφορα έγχρωμα σύμβολα. Η αλλαγή χρώματος των συμβόλων θα υποδηλώνει την κατάσταση λειτουργίας του αντίστοιχου στοιχείου συστήματος. Τα στοιχεία που θα συνδεθούν μελλοντικά στο σύστημα θα παρουσιάζονται στην οθόνη ως ανενεργά και όλα με τον ίδιο χρωματισμό, ο οποίος θα μπορεί να αλλάξει από την υπηρεσία με εύκολο και κατανοητό τρόπο. Πρέπει να σημειωθεί ότι η επιλογή χρωμάτων θα πρέπει να γίνει σε συνεργασία με την υπηρεσία ώστε να χρησιμοποιηθούν οι χρωματισμοί στοιχείων που κρίνονται πιο λειτουργικοί. Ακολούθως αναφέρεται επίσης προτεινόμενος χρωματικός κώδικας, που θα μπορούσε να χρησιμοποιηθεί ως βάση για την ανάπτυξη επίσης πληρέστερου χρωματικού κώδικα:

Γκρι: Η περιοχή είναι διαθέσιμη στο σύστημα για να χρησιμοποιηθεί

Πράσινο: Ο σταθμός ή το στοιχείο λειτουργεί ομαλά και δεν έχει κανένα συναγερμό.

Κόκκινο: Υπάρχει συναγερμός υψηλής προτεραιότητας στο σταθμό που εμφανίζεται στην περιοχή, ή τιμή εκτός ορίων

Κίτρινο : Υπάρχει συναγερμός χαμηλής προτεραιότητας στον τοπικό σταθμό

Μοβ ανοιχτό: Διακοπή επικοινωνίας

Μπλε: Ο σταθμός ή το στοιχείο είναι σε κατάσταση τηλεχειρισμού και δεν έχει κανένα συναγερμό.

Άσπρο: Ο συναγερμός δεν έχει αναγνωρισθεί

Μαύρο: Ο συναγερμός έχει αναγνωρισθεί από τον χρήστη

Θα δημιουργηθεί μία νέα κύρια εισαγωγική οθόνη, στην οποία θα απεικονίζονται πάνω στο χάρτη της ευρύτερης περιοχής του δήμου οι θέσεις και ονομασίες των τοπικών σταθμών. Η οθόνη αυτή θα είναι χωρισμένη σε ζώνες ελέγχου ύδρευσης, οι οποίες θα γνωστοποιηθούν στον ανάδοχο από την υπηρεσία.

Ο χρήστης θα μπορεί να βλέπει από την εισαγωγική οθόνη την κατάσταση λειτουργίας των ΤΣΕ, ανάλογα με το χρωματισμό του ΤΣΕ. Σε ομαλή λειτουργία όλων των τοπικών σταθμών, αυτοί θα είναι χρωματισμένοι με π.χ. πράσινο χρώμα – αν αυτό έχει επιλεγεί για τη σήμανση επίσης κανονικής λειτουργίας. Σε περίπτωση που παρουσιαστεί μια δυσλειτουργία υψηλής προτεραιότητας σε ένα στοιχείο κάποιου τοπικού σταθμού π.χ. βλάβη κάποιας αντλίας, διακοπή ΔΕΗ κ.λ.π., ο αντίστοιχος τοπικός σταθμός θα εμφανίζεται στο παράθυρο των συναγερμών με π.χ. κόκκινο χρώμα-αν αυτό έχει επιλεγεί για τη σήμανση των συναγερμών υψηλής προτεραιότητας- ενώ ταυτόχρονα θα χρωματίζεται με κόκκινο χρώμα ο αντίστοιχος τοπικός σταθμός στην εισαγωγική οθόνη παρουσίασης όλου του συστήματος. Σε περίπτωση που παρουσιαστεί μια δυσλειτουργία χαμηλής προτεραιότητας σε ένα στοιχείο κάποιου τοπικού σταθμού π.χ. είσοδος στο χώρο, ο αντίστοιχος τοπικός σταθμός θα εμφανίζεται στο παράθυρο των συναγερμών με π.χ. κίτρινο χρώμα-αν αυτό έχει επιλεγεί για τη σήμανση των συναγερμών χαμηλής προτεραιότητας- ενώ ταυτόχρονα θα χρωματίζεται με κίτρινο χρώμα ο αντίστοιχος τοπικός σταθμός στην εισαγωγική οθόνη παρουσίασης όλου του συστήματος. Σε περίπτωση που παρουσιαστεί βλάβη επικοινωνίας κάποιου τοπικού σταθμού με τον ΚΣΕ, ο αντίστοιχος τοπικός σταθμός θα εμφανίζεται στο παράθυρο των συναγερμών με π.χ. μοβ χρώμα-αν αυτό έχει επιλεγεί για τη σήμανση των συναγερμών βλάβης επικοινωνίας- ενώ ταυτόχρονα θα χρωματίζεται με μοβ χρώμα ο αντίστοιχος τοπικός σταθμός στην εισαγωγική οθόνη παρουσίασης όλου του συστήματος. Ο χρήστης με απλή χρήση του mouse, τοποθετώντας το στον αντίστοιχο τοπικό σταθμό, θα μπορεί να «μπει» στον τοπικό σταθμό οπότε θα ανοίξει αυτόματα το παράθυρο ψηφιακών και αναλογικών τιμών και –αν επιθυμεί- το γενικό σχέδιο του σταθμού ώστε να εντοπίσει που ακριβώς εμφανίστηκε πρόβλημα.

Ο χρήστης θα έχει ακόμα τη δυνατότητα να επιλέξει ζώνη ελέγχου και να μεταβεί σε οθόνη που θα απεικονίζονται μόνο οι τοπικοί σταθμοί της συγκεκριμένης ζώνης. Σε αυτή την οθόνη θα υπάρχει η δυνατότητα να δίνονται κάποιες περισσότερες πληροφορίες για τους ΤΣΕ, επίσης το τοπωνύμιο, η λειτουργική διασύνδεση των ΤΣΕ και κρίσιμα μεγέθη. Από αυτή την οθόνη ο χρήστης θα μπορεί με τη χρήση του mouse να επιλέξει επίσης επί μέρους ΤΣΕ και να εισαχθεί στην κυρίως οθόνη κάθε ΤΣΕ. Στην οθόνη κάθε ΤΣΕ θα φαίνεται επίσης ο εγκατεστημένος και διασυνδεδεμένος με το PLC εξοπλισμός, η κατάσταση λειτουργίας, τα μετρούμενα μεγέθη (ροές, πιέσεις, ποιοτικά μεγέθη) και θα δίνεται η δυνατότητα για χειρισμούς με χρήση κατάλληλων μπουτόν, επίσης για παράδειγμα άνοιγμα ηλεκτροβάνας. Τα επί μέρους μεγέθη κάθε εξοπλισμού και τα μενού χειρισμού του θα μπορούν να αναδύονται επί της οθόνης με τη χρήση pop up windows, ώστε η οθόνη να είναι λειτουργική και εύχρηστη. Ο χρήστης θα έχει τη δυνατότητα κάνοντας κλικ σε αντίστοιχα μπουτόν να επιλέξει την αναπαράσταση των μετρούμενων μεγεθών σε γραφήματα, επιλέγοντας επίσης και το χρονικό διάστημα απεικόνισης, οπότε θα γίνει χρήση των ιστορικών στοιχείων. Οι οποιοσδήποτε αλλαγές σε παραμέτρους θα πρέπει να γίνεται από εξουσιοδοτημένο προσωπικό, που θα κάνει χρήση κωδικών πρόσβασης και ανάλογα με το επίπεδο πρόσβασης θα του επιτρέπεται ή όχι η επέμβαση στα αντίστοιχα πεδία.

Λογισμικό SCADA

Λογισμικό Τηλεελέγχου-Τηλεχειρισμού

Το λογισμικό τηλεελέγχου και τηλεχειρισμού θα πρέπει να είναι ικανό να καλύψει τους νέους σταθμούς και να εξυπηρετήσει τις νέες ανάγκες. Το λογισμικό αυτό θα υποστηρίζει την ανάπτυξη πλήρους ιεραρχικής δομής δικτύων τα οποία μπορούν να περιλαμβάνουν τερματικούς σταθμούς, κόμβους και κέντρα ελέγχου. Για την

μετάδοση πληροφοριών μεταξύ ανεξάρτητων συσκευών θα μπορούν να χρησιμοποιηθούν συμβατικά δίκτυα WAN, όπως μισθωμένες γραμμές, ασύρματα και dial up δίκτυα, όπως και IP based δίκτυα WAN σαν τα DSL, GPRS, Internet κ.α. Θα μπορούν δε να συνδυαστούν διάφοροι τύποι WAN και να εξυπηρετηθούν διαφορετικές τοπολογίες δικτύων, point to point, line και κόμβων, ενώ θα μπορούν να χρησιμοποιηθούν και υβριδικές δομές των βασικών αυτών τύπων. Σε ένα τέτοιο σύστημα ένας σταθμός θα μπορεί να συνδεθεί χρησιμοποιώντας δύο ξεχωριστές διαδρομές για να υπάρχει εφεδρεία στις επικοινωνίες. Οι διαδρομές αυτές μπορεί να είναι του ίδιου ή διαφορετικού τύπου, για παράδειγμα μισθωμένη γραμμή με τηλεφωνικό δίκτυο ή ISDN ή 3G/4G.

Στους τοπικούς σταθμούς το λογισμικό τηλεχειρισμού επιτρέπει την μετάδοση δεδομένων λειτουργίας μεταξύ των PLC των σταθμών και μεταξύ PLC και ΚΣΕ στην περίπτωση που προκύπτουν αλλαγές (in the event of changes). Προκειμένου να διασφαλιστεί η συνεχής και σωστή καταχώρηση των δεδομένων λειτουργίας στη βάση δεδομένων του ΚΣΕ, όλα τα μπλοκ δεδομένων θα πρέπει να ορίζονται με την ακριβή ώρα κατά τη δημιουργία τους, οπότε είναι αναγκαίο το όλο σύστημα να είναι απόλυτα συγχρονισμένο με την ίδια ώρα.

ΛΟΓΙΣΜΙΚΟ ΕΛΕΓΧΟΥ ΔΙΑΡΡΩΝ ΚΑΙ ΒΕΛΤΙΣΤΟΠΟΙΗΣΗΣ ΔΙΑΧΕΙΡΙΣΗΣ ΔΙΚΤΥΟΥ

Στα πλαίσια της προμήθειας ο ανάδοχος θα πρέπει να προμηθεύσει τις απαιτούμενες άδειες χρήσης λογισμικού και να αναπτύξει και να παραμετροποιήσει ένα λογισμικό εφαρμογής ελέγχου διαρροών, και βελτιστοποίησης διαχείρισης δικτύου με χρήση μαθηματικού μοντέλου προσομοίωσης και επίλυσης δικτύων ύδρευσης.

Το λογισμικό ελέγχου διαρροών και βελτιστοποίησης διαχείρισης δικτύου θα πρέπει υποχρεωτικά να συνεργάζεται με το σύστημα τηλεελέγχου – τηλεχειρισμού SCADA από την βάση δεδομένων του οποίου θα αντλεί δεδομένα με τρόπο αυτοματοποιημένο (απ' ευθείας πρόσβαση στην βάση και όχι μέσω ενδιάμεσων αρχείων και διαδικασιών export/import).

Το προσφερόμενο λογισμικό θα πρέπει να είναι ένα εξειδικευμένο πακέτο δυναμικής προσομοίωσης δικτύων ύδρευσης και προσομοίωσης ποιοτικών χαρακτηριστικών. Το λογισμικό θα πρέπει να είναι διεθνούς εμβέλειας (τουλάχιστον εντός ΕΕ) και να λειτουργεί σε περιβάλλον Windows και ο τρόπος εισαγωγής στοιχείων και παρουσίασης αποτελεσμάτων να είναι φιλικός προς τον χρήστη. Λογισμικά non licenced (free S/W) δεν είναι αποδεκτά.

Το λογισμικό μαθηματικού μοντέλου προσομοίωσης του συνόλου του συστήματος ύδρευσης, θα έχει τους ακόλουθους στόχους:

1. Την εξέταση των εναλλακτικών σεναρίων λειτουργίας του δικτύου.
2. Την βελτιστοποίηση της εκμετάλλευσης των στοιχείων του δικτύου και ιδιαίτερα των πηγών κατά την διάρκεια υψηλών καταναλώσεων.
3. Την εξοικονόμηση υδατικών πόρων και ενέργειας.
4. Την προσομοίωση της πραγματικής συμπεριφοράς του δικτύου με βάση πραγματικά στοιχεία καταναλώσεων.
5. Την δημιουργία ζωνών παρακολούθησης του δικτύου (για έλεγχο διαρροών και έλεγχο πιέσεων).
6. Την εξέταση των επιπτώσεων στην λειτουργία του δικτύου πιθανών επεκτάσεων νέων αγωγών ή άλλων κατασκευαστικών ή λειτουργικών επεμβάσεων.

Το μοντέλο πρέπει να διαθέτει κατ' ελάχιστο τα παρακάτω χαρακτηριστικά:

1. Δυνατότητες δυναμικής προσομοίωσης.

2. Δυνατότητα προσομοίωσης της χωροχρονικής μεταβολής της ποιότητας του νερού και διασποράς ρύπων στο δίκτυο.
3. Δυνατότητα διαχείρισης στοιχείων από το σύστημα Τηλε-ελέγχου / Τηλεχειρισμού.
4. Αυτόματη μεταφορά των στοιχείων του δικτύου από το Σύστημα Διαχείρισης Δικτύου με βάση το μοντέλο δεδομένων τόσο γραφικών όσο και υδραυλικών χαρακτηριστικών (π.χ. συντελεστές τριβής, καμπύλες απόδοσης αντλιών, χωρητικότητα δεξαμενών, μειωτές πίεσης κλπ). Επίσης πρέπει να μεταφέρεται η συνδεσιμότητα των στοιχείων του δικτύου.
5. Η υπολογιστική μηχανή που θα χρησιμοποιεί πρέπει να είναι Διεθνώς αναγνωρισμένη και ευρέως χρησιμοποιημένη.

Απαραίτητες λειτουργίες του Συστήματος Δυναμικής Προσομοίωσης είναι:

1. Παραγωγή και δυνατότητα εκτύπωσης θεματικών χαρτών.
2. Παρουσίαση επιπρόσθετων απεικονίσεων (views) των διαφορετικών οντοτήτων π.χ. παρουσίαση των αγωγών σαν θεματική αναπαράσταση με βάση τη διάμετρο ή το υλικό κατασκευής και παράλληλα να παρουσιάζεται γραφικά το επίπεδο των αγωγών χωρίς θεματική αναπαράσταση.
3. Παρουσίαση των χαρακτηριστικών του δικτύου υπό μορφή ετικέτας (Labelling).

ΕΚΠΑΙΔΕΥΣΗ-ΤΕΚΜΗΡΙΩΣΗ

ΕΚΠΑΙΔΕΥΣΗ

Ο προμηθευτής θα συντάξει και παραδώσει στην Υπηρεσία πλήρες και λεπτομερές πρόγραμμα εκπαίδευσης του προσωπικού της Υπηρεσίας διάρκειας τουλάχιστον 60 ωρών και θα γίνει παράλληλα με την θέση σε λειτουργία Η εκπαίδευση θα αφορά στον συγκεκριμένο τύπο συσκευών και συστημάτων τα οποία θα εγκατασταθούν. Επίσης υποχρεούται να παρέχει, όποτε κληθεί, εκπαιδευτική υποστήριξη καθ' όλη τη διάρκεια της περιόδου εγγύησης / συντήρησης με τίμημα που θα καθορισθεί με ιδιαίτερη συμφωνία.

Η εκπαίδευση θα πρέπει να ανταποκρίνεται στην όλη φιλοσοφία λειτουργίας και συντηρήσεως του συστήματος, ως αναφέρεται στην παρούσα και θα διεξαχθεί στην Ελληνική γλώσσα.

Το πρόγραμμα θα περιλαμβάνει χειριστική εκπαίδευση, προληπτική συντήρηση, συμπτωματολογία και άρση βλαβών σε συνδυασμό με το σύστημα προγραμματισμένης συντήρησης (P.M.S.), την σχετική βιβλιογραφία των συσκευών στις οποίες εκτελείται η εκπαίδευση και τα υπό προμήθεια όργανα δοκιμών/ μετρήσεων και ανταλλακτικά, για το κυρίως υπό προμήθεια υλικό της παρούσας.

Το σύνολο της παραπάνω εκπαίδευσης θα παρακολουθήσει και ένας εκπρόσωπος μηχανικός της Υπηρεσίας, ο οποίος θα συντονίζει και την καλή εκτέλεση και τήρηση του προγράμματος της εκπαίδευσης και θα αναλάβει στην συνέχεια σαν υπεύθυνος επικεφαλής τεχνικός της εγκαταστάσεως.

Η δαπάνη της εκπαίδευσης βαρύνει εξολοκλήρου τον ανάδοχο.

Το περιεχόμενο της εκπαίδευσης θα είναι κατ' ελάχιστο το εξής :

- α) Για τους χρήστες του συστήματος (μέγιστο 6 άτομα)

Η εκπαίδευση θα καλύπτει όλα τα θέματα λειτουργίας των υπολογιστικών συστημάτων και των τοπικών σταθμών. Η λειτουργία των υπολογιστικών συστημάτων θα καλύπτεται σε ικανοποιητικό βάθος για να επιτρέψει την κανονική και ομαλή θέση σε λειτουργία και κλείσιμο του συστήματος, τη χειροκίνητη αρχειοθέτηση των αρχείων και αρχείων αποθήκευσης.

- β) Για το προσωπικό συντήρησης (μέγιστο 5 άτομα)

Η εκπαίδευση θα περιλαμβάνει τη διάγνωση, την αντικατάσταση και τη διαδικασία επισκευών στους ΤΣΕ και στον επικοινωνιακό εξοπλισμό.

γ) Για τους προγραμματιστές/μηχανικούς συστημάτων (μέγιστο 3 άτομα)

Η εκπαίδευση θα καλύπτει όλες τις ευκολίες επαναδιάταξης του συστήματος των υπολογιστών (βάση δεδομένων και δόμηση οθόνης), προωθημένα λειτουργικά χαρακτηριστικά, γλώσσα ελέγχου διαδικασιών, εφαρμοσμένα προγράμματα υψηλού επιπέδου και διασύνδεσή τους με τη βάση δεδομένων, τοπικούς προγραμματισμούς στους ΤΣΕ κ.λ.π.

Στο σχέδιο εκπαίδευσης θα περιλαμβάνονται :

- i. Αναλυτικό πρόγραμμα εκπαίδευσης - χρονική διάρκεια
- ii. Αριθμός ατόμων ανά εκπαιδευτική βαθμίδα (Εργοδηγοί- Υπομηχανικοί- Μηχανικοί) που απαιτείται να εκπαιδευτούν
- iii. Βιβλιογραφική υποστήριξη σχετικά με το θέμα
- iv. Εγχειρίδια γενικής κατάρτισης (θεωρητική) και εγχειρίδια που αφορούν τη λειτουργία του συγκεκριμένου συστήματος (πρακτική)
- v. Άλλα στοιχεία σχετικά με την εκπαίδευση του προσωπικού.

Θα πρέπει να προσφερθεί επίσης έκθεση με τα τελικά συμπεράσματα που θα αφορούν στο συνολικό αποτέλεσμα της παρασχεθείσας εκπαίδευσης, τις επιδόσεις των εκπαιδευθέντων και τις γενικότερες προτάσεις των εκπαιδευτών.

ΤΕΚΜΗΡΙΩΣΗ

Ο προμηθευτής θα προμηθεύσει τον Δήμο με εγχειρίδια Λειτουργίας και Συντήρησης. Τα εγχειρίδια θα παραδοθούν σε δύο (2) πλήρεις σειρές σε έντυπα η ηλεκτρονική μορφή στα Ελληνικά και θα είναι κατ' ελάχιστον τα εξής :

α) Εγχειρίδιο Λειτουργίας Σταθμών Ελέγχου και Διαχείρισης (ΤΣΕ). Το εγχειρίδιο αυτό θα περιγράφει αναλυτικά τις λειτουργίες του συστήματος που είναι διαθέσιμες στον χειριστή/χρήστη κάθε σταθμού ελέγχου και διαχείρισης.

β) Εγχειρίδιο Διαχείρισης του συστήματος (ΚΣΕ). Το εγχειρίδιο αυτό θα περιγράφει όλες τις λειτουργίες διαχείρισης του συστήματος, όπως η θέση του συστήματος σε λειτουργία και ο τρόπος να πραγματοποιείται βοηθητική αποθήκευση (back up) δεδομένων για λόγους ασφαλείας.

γ) Εγχειρίδιο Ελέγχου Διεργασιών (Πρόγραμμα PLC). Το εγχειρίδιο αυτό θα περιγράφει τη γλώσσα ελέγχου των αλληλουχιών, τα διάφορα μέσα ετοιμασίας των προγραμμάτων των ΤΣ και των μεθόδων τοποθέτησής τους στους ΤΣΕ και των συνακόλουθων τεστ.

δ) Εγχειρίδια εξοπλισμού. Τα εγχειρίδια του εξοπλισμού θα περιέχουν πλήρη έντυπα όπως παρέχονται από τους κατασκευαστές, ως εξής:

- Συστήματα υπολογιστών και περιφερειακών
- Εξοπλισμός τοπικών σταθμών
- Συστήματα τηλεπικοινωνιών

ε) Εγχειρίδια τοπικών σταθμών. Σε κάθε θέση εγκατάστασης πρέπει να υπάρχει ένα τουλάχιστον πλήρες σετ τεχνικών εγχειριδίων χρήσεως, λειτουργίας, συντήρησης, εντοπισμού και αποκατάστασης βλαβών και παροχής οδηγιών εκτελέσεως δοκιμών και ρυθμίσεων των συσκευών ή συστημάτων που βρίσκονται στη θέση αυτή.

ζ) Όλοι οι κώδικες των προγραμμάτων (source & object) θα παραδοθούν σε μαγνητικό μέσο.

ΜΕΡΟΣ Β- ΟΙΚΟΝΟΜΙΚΟ ΑΝΤΙΚΕΙΜΕΝΟ ΤΗΣ ΣΥΜΒΑΣΗΣ

Η εκτιμώμενη αξία της σύμβασης ανέρχεται στο ποσό των 1.781.780,80 € συμπεριλαμβανομένου ΦΠΑ 24% (προϋπολογισμός χωρίς ΦΠΑ: 1.436.920,00 – ΦΠΑ : 344.860,80 €).

Σμίνθη, 01 - 07 - 2021	Σμίνθη, 01 - 07 - 2021	Σμίνθη, 01 - 07 - 2021
Συντάχθηκε	Ελέγχθηκε	Θεωρήθηκε
	Η Αν. Προϊσταμένη του Τμήματος Τεχνικών Υπηρεσιών	Η Αν. Προϊσταμένη της Διεύθυνσης Τεχνικών Έργων & Περιβάλλοντος
Κανταρτζής Δημήτριος Ηλεκτρολόγος Μηχανικός	Κούτσικου Ιωάννα Πολιτικός Μηχανικός	Πλουμιστού Δήμητρα Πολιτικός Μηχανικός

ΠΑΡΑΡΤΗΜΑ 2 – Τεχνικές Προδιαγραφές

Επισυνάπτεται ως ξεχωριστό τεύχος

ΠΑΡΑΡΤΗΜΑ 3 – Πίνακες υλικών ανά ΤΣΕ

Επισυνάπτεται ως ξεχωριστό τεύχος

ΠΑΡΑΡΤΗΜΑ 4 – Διαστασιολόγηση PLC

Επισυνάπτεται ως ξεχωριστό τεύχος

ΠΑΡΑΡΤΗΜΑ 5 – Τιμολόγιο Μελέτης Προμήθειας

Επισυνάπτεται ως ξεχωριστό τεύχος

ΠΑΡΑΡΤΗΜΑ 6 – Προϋπολογισμός Μελέτης Προμήθειας

Επισυνάπτεται ως ξεχωριστό τεύχος

ΠΑΡΑΡΤΗΜΑ 7 – Ειδική Συγγραφή Υποχρεώσεων & Γενική Συγγραφή
Υποχρεώσεων

Επισυνάπτεται ως ξεχωριστό τεύχος

ΠΑΡΑΡΤΗΜΑ 8 – Ευρωπαϊκό Ενιαίο Έγγραφο Σύμβασης (ΕΕΕΣ)

Επισυνάπτεται ως ξεχωριστό τεύχος

Το σχετικό πρότυπο ΕΕΕΣ το οποίο έχει αναρτηθεί , σε μορφή αρχείων τύπου XML και PDF, στη διαδικτυακή πύλη www.promitheus.gov.gr του ΕΣΗΔΗΣ διατίθεται και αποτελεί αναπόσπαστο τμήμα της διακήρυξης.

Συμπληρώνεται σύμφωνα με τις αναρτημένες στον ως άνω διαδικτυακό τόπο οδηγίες – ανακοίνωση της Γενικής Γραμματείας Εμπορίου και Προστασίας Καταναλωτή του Υπουργείου Οικονομίας και Ανάπτυξης Έυρωπαϊκό Ενιαίο Έγγραφο Σύμβασης (ESPD).

ΠΑΡΑΡΤΗΜΑ 9 – Υπόδειγμα Τεχνικής Προσφοράς

Επισυνάπτεται ως ξεχωριστό τεύχος

ΠΑΡΑΡΤΗΜΑ 10 – Υπόδειγμα Οικονομικής Προσφοράς

Επισυνάπτεται ως ξεχωριστό τεύχος

ΠΑΡΑΡΤΗΜΑ 11 – Μελέτη Επικοινωνίας ΤΣΕ

Επισυνάπτεται ως ξεχωριστό τεύχος

ΠΑΡΑΡΤΗΜΑ 12 – Σχέδια μελέτης

Επισυνάπτεται ως ξεχωριστό τεύχος

ΠΑΡΑΡΤΗΜΑ 13 – Ενημέρωση επεξεργασίας προσωπικών δεδομένων

Επισυνάπτεται ως ξεχωριστό τεύχος

ΠΑΡΑΡΤΗΜΑ 14 – Σχέδιο Σύμβασης

Επισυνάπτεται ως ξεχωριστό τεύχος

ΠΑΡΑΡΤΗΜΑ 15 – Υπόδειγμα περιεχομένου Υ.Δ. περί μη ρωσικής εμπλοκής

Το περιεχόμενο της Υ.Δ. περί της μη συνδρομής των καταστάσεων ρωσικής εμπλοκής, που περιγράφονται στην παρ. 2.2.3..5.α της παρούσας, είναι το ακόλουθο:

«Δηλώνω υπεύθυνα ότι δεν υπάρχει ρωσική συμμετοχή στον οικονομικό φορέα που εκπροσωπώ και συμμετέχει στη διαδικασία ανάθεσης της παρούσας σύμβασης, σύμφωνα με τους περιορισμούς που περιλαμβάνονται στο άρθρο 5α του κανονισμού του Συμβουλίου (ΕΕ) αριθ. 833/2014 της 31ης Ιουλίου 2014 σχετικά με περιοριστικά μέτρα λόγω των ενεργειών της Ρωσίας που αποσταθεροποιούν την κατάσταση στην Ουκρανία, όπως τροποποιήθηκε από τον με αριθ. 2022/576 Κανονισμό του Συμβουλίου (ΕΕ) της 8ης Απριλίου 2022.

Συγκεκριμένα δηλώνω ότι:

(α) ο οικονομικός φορέας που εκπροσωπώ (και κανένας από τους οικονομικούς φορείς που εκπροσωπούν μέλη της ένωσης μας), [εφόσον πρόκειται για ένωση οικονομικών φορέων] δεν είναι Ρώσος υπήκοος, ούτε φυσικό ή νομικό πρόσωπο, οντότητα ή φορέας εγκατεστημένος στη Ρωσία·

(β) ο οικονομικός φορέας που εκπροσωπώ (και κανένας από τους οικονομικούς φορείς που εκπροσωπούν μέλη της ένωσης μας, [εφόσον πρόκειται για ένωση οικονομικών φορέων] δεν είναι νομικό πρόσωπο, οντότητα ή φορέας του οποίου τα δικαιώματα ιδιοκτησίας κατέχει άμεσα ή έμμεσα σε ποσοστό άνω του πενήντα τοις εκατό (50%) οντότητα αναφερόμενη στο στοιχείο α) της παρούσας παραγράφου ·

(γ) τόσο ο υπεύθυνα δηλώνων, όσο και ο οικονομικός φορέας που εκπροσωπώ δεν είμαστε φυσικό ή νομικό πρόσωπο, οντότητα ή όργανο που ενεργεί εξ ονόματος ή κατ' εντολή οντότητας που αναφέρεται στα σημεία (α) ή (β) παραπάνω,

(δ) δεν υπάρχει συμμετοχή φορέων και οντοτήτων που απαριθμούνται στα ανωτέρω σημεία α) έως γ), άνω του 10 % της αξίας της σύμβασης των υπεργολάβων, προμηθευτών ή φορέων στις ικανότητες των οποίων να στηρίζεται ο οικονομικός φορέας τον οποίον εκπροσωπώ.»